Biblioteca Centrală
Regională
Hunedoara-Deva

PROLETARI DIN TOATE ȚARILE, UNIȚI-VĂ!

PMR

Scînteia

Organ al Comitetului Central al P.M.R.

Anul XXXIII Nr. 6114 | Duminică 22 decembrie 1963 | 4 PAGINI - 20 BANI

IN INTERIORUL ZIARULUI:

● R. Olaru: *Conferința organizației orășenești de partid Suceava* — **Îndrumare concretă, diferențiată a organizațiilor de partid** (pag. 2-a).

● T. Șelmaru: *Însemnări teatrale* — **Cu prilejul unei reluări** (pag. 2-a).

● **Căminul nostru** (pag. 2-a).

● **Comunicatul cu privire la cea de-a X-a ședință a Comitetului Executiv al Consiliului de Ajutor Economic Reciproc** (pag. 3-a).

● **Din viața culturală internațională** (pag. 3-a).

● **Sport** (pag. 3-a).

● T. Vornicu: *Corespondență din Paris* — **Premise noi — și poziții anacronice** (pag. 4-a).

PLANURILE DE PRODUCȚIE ALE GOSPODĂRIILOR COLECTIVE

În curînd, adunările generale ale gospodăriilor colective vor dezbate și vor aproba planurile de producție și financiare pe anul 1964. Acest eveniment este deosebit de important în viața gospodăriilor colective. Intocmirea unui plan de producție cît mai judicios, care să se bazeze pe posibilitățile reale ale gospodăriei, să țină seama de experiența și capacitatea de muncă a membrilor ei, va contribui la sporirea recoltelor, la dezvoltarea sectorului zootehnic și a altor ramuri de producție, la creșterea producției agricole marfă și a veniturilor. Iată de ce organele și organizațiile de partid, consiliile agricole, conducerile unităților agricole socialiste trebuie să acorde toată atenția acestei acțiuni.

În decursul anilor, multe gospodării colective au cîștigat o valoroasă experiență în întocmirea unor planuri de producție chibzuite. Tocmai acest lucru a permis gospodăriilor colective din Cobadin, regiunea Dobrogea, Roseți, regiunea București, Mădăras, regiunea Crișana, și altora să se dezvolte armonios, să sporească an de an producția agricolă și, pe această bază, să se dezvolte proprietatea obștească și să crească veniturile colectiviștilor.

Proiectele de plan care vor fi supuse spre aprobare adunărilor generale ale colectiviștilor trebuie să aibă la bază o analiză temeinică a posibilităților reale ale gospodăriei colective. La gospodăria colectivă din Ianca, regiunea Galați, s-au planificat și s-au obținut în fiecare an recolte sporite. Colectiviștii de aci au mărit an de an cantitățile de produse contractate cu statul. Cifrele prevăzute au fost bine gîndite, au avut la bază experiența și rezultatele obținute în anii precedenți și, bineînțeles, au fost însoțite de măsuri organizatorice luate de consiliul de conducere și de organizația de partid pentru realizarea lor.

Unele gospodării colective și-au propus însă în plan să realizeze producții care nu corespundeau posibilităților reale ale gospodăriei respective. Dar a prevedea cifre reale nu înseamnă ca ele să fie la un nivel scăzut, cifre care nu sînt de natură să mobilizeze pe colectiviști la valorificarea cît mai deplină a posibilităților de care dispun. De aceea este necesar ca la stabilirea cifrelor de plan să se țină seama de rezultatele obținute în anii trecuți, de rezervele de creștere a producției pe care le oferă condițiile naturale și aplicarea metodelor agrozootehnice avansate, de extinderea mecanizării, folosirea semințelor din soiuri valoroase, a îngrășămintelor etc., de experiența cadrelor de conducere, a specialiștilor, de creșterea continuă a nivelului de cunoștințe al colectiviștilor. Procedînd astfel, consiliile de conducere și cadrele de specialiști din G.A.C. vor putea să vină cu propuneri concrete, care să aibă la bază posibilitățile gospodăriei în ce privește sporirea producției.

O mare atenție trebuie acordată folosirii raționale și intensive a pămîntului — principalul mijloc de producție în agricultură. Vara aceasta în toate gospodăriile colective s-a trecut la întocmirea schițelor de evidență și folosire rațională a pămîntului, iar în unele unități au fost întreprinse lucrări de organizare a teritoriului, care permit o bună folosire a pămîntului. Pe această bază, în numeroase gospodării colective au fost stabilite sarcini precise privind sporirea suprafeței arabile și trecerea unor terenuri într-o categorie superioară de folosință. Colectiviștii din Băleni, regiunea Galați, Tîrzii, regiunea Iași, au cîștigat pentru agricultură mari suprafețe de teren. Dar mai sînt gospodării colective care nu folosesc rațional toate suprafețele de teren. Unele terenuri sînt ocupate cu pîlcuri de arbori sau mărăcini, drumuri inutile, construcții dispersate, altele sînt erodate. Cît de mult ar însemna pentru gospodăriile colective, pentru economia națională, dacă fiecare unitate ar reda agriculturii numai cîte 5—10 ha teren! Punerea în valoare a tuturor rezervelor de sporire a suprafeței arabile are o mare însemnătate economică și, de aceea, acest lucru trebuie să fie bine oglindit în planul de producție.

După cum se știe, pămîntul este limitat ca întindere, dar posedă mari rezerve, nevalorificate, în ce privește producțiile pe care le poate da. La întocmirea planurilor de producție, principala preocupare a consiliilor de conducere și a inginerilor agronomi trebuie să fie stabilirea complexului de măsuri agrotehnice care să ducă la obținerea unor recolte mari de grîu și porumb, de sfeclă de zahăr și alte plante. În această direcție sînt încă mari rezerve de sporire a producției la hectar, rezerve care vor trebui descoperite și puse în valoare. În acest an, gospodăriile colective din raionul Negru Vodă, regiunea Dobrogea, au obținut o recoltă medie de 3 250 kg porumb boabe la hectar. O analiză mai temeinică arată că, din cele 46 gospodării colective din raion, 18 au realizat peste 3 500 kg porumb la hectar, din care 9 au depășit chiar 4 000 kg. Celelalte gospodării se situează însă sub media pe raion. Aceasta numai din cauza modului diferit de lucrare a pămîntului. Iată de ce este necesar ca, o dată cu fixarea terenurilor care vor fi cultivate cu diferite plante, să se stabilească și complexul de măsuri agrotehnice care urmează să se aplice: îngrășăminte naturale și chimice, lucrările de pregătire a terenului și de îngrijire a culturilor etc.

Cultura legumelor, pomicultura și viticultura sînt ramuri importante de producție, care asigură multor gospodării colective importante venituri. Dezvoltarea lor trebuie să se facă ținînd seama de condițiile economice și naturale ale fiecărei gospodării. Buna aprovizionare a populației cu legume reclamă ca aceste produse să fie obținute în mod eșalonat. Procedînd în acest fel, gospodăria colectivă din Bucov, regiunea Ploiești, a livrat în acest an legumele în mod ritmic, pe baza contractului încheiat, realizînd mari venituri bănești. Eșalonarea producției se realizează prin extinderea culturilor în sere și răsadnițe, folosirea mai multor soiuri de legume, plantarea în cîmp în mod succesiv a răsadurilor — lucrări care trebuie prevăzute încă de la începutul anului.

Dezvoltarea sectorului zootehnic trebuie să stea în centrul preocupărilor gospodăriilor colective atunci cînd întocmesc planul de producție pe 1964. Partidul și guvernul au elaborat măsuri care stimulează gospodăriile colective să crească și să vîndă pe bază de contract un număr cît mai mare de animale pentru carne, precum și cantități importante de lapte, lînă și ouă, realizînd pe această cale venituri mari. Ținîndu-se seama de aceste avantaje, cifrele care se prevăd în planul de producție privind speciile, efectivele și producțiile care urmează să se obțină trebuie să oglindească condițiile concrete ale fiecărei gospodării.

Planul de producție pe 1964 trebuie să prevadă și modul cum va fi asigurată baza furajeră. În această direcție, este necesar să se dea cea mai mare atenție ridicării gradului de folosință a pășunilor și a fînețelor naturale, ex-

(Continuare în pag. II-a)

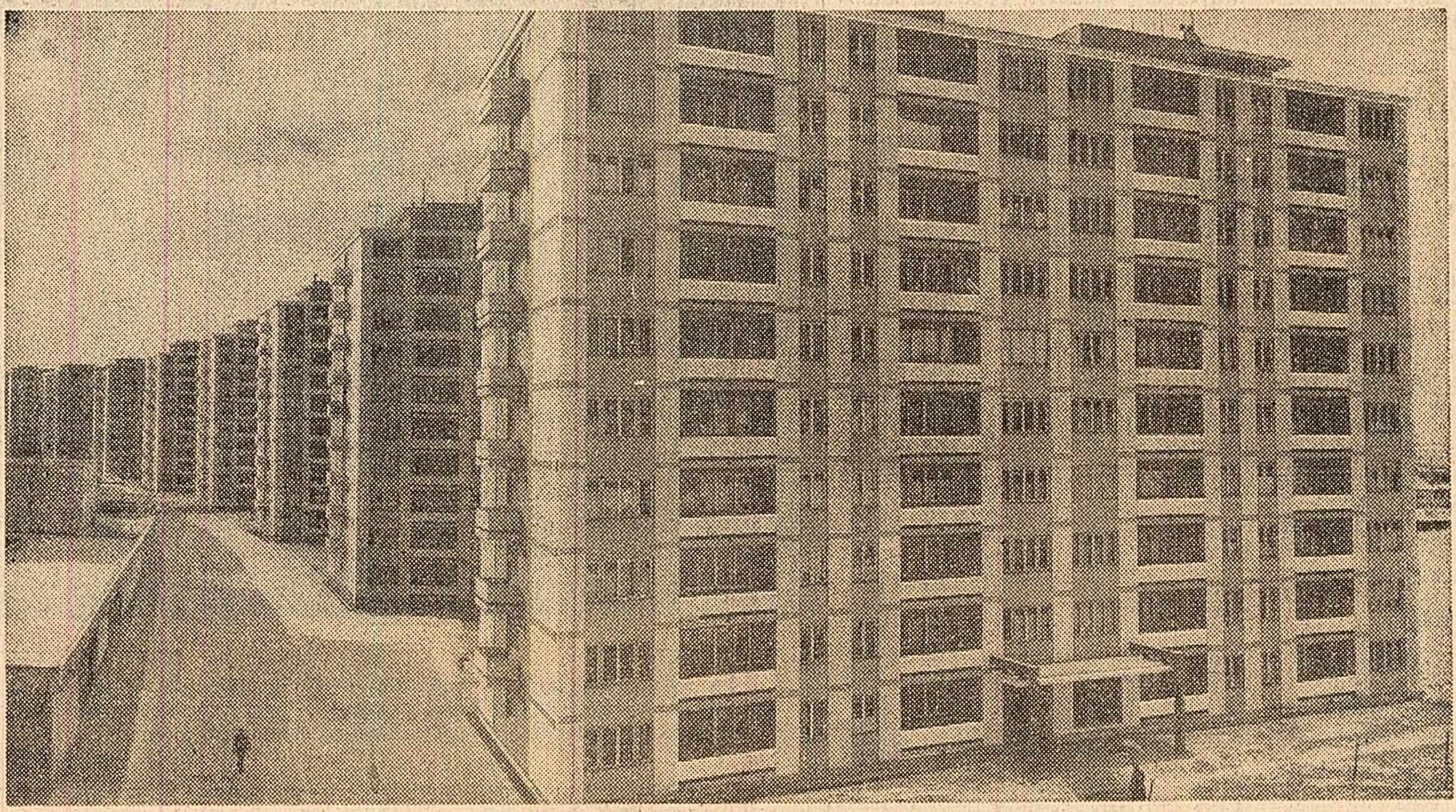

La Onești, constructorii șantierului nr. 3 au dat recent în folosință muncitorilor și tehnicienilor petrochimiști încă 100 de apartamente. Cu acestea numărul total al apartamentelor predate la Onești de la începutul anului și pînă în prezent se ridică la peste 700. În prezent pe șantiere se lucrează intens la finisarea altor blocuri. În fotografie: Un grup de blocuri date în folosință.

DIN TOATĂ ȚARA

În experimentare, 2050 combinații hibride de porumb

În țara noastră se experimentează 1 700 combinații hibride de porumb, create de amelioratorii de la Institutul de cercetări pentru cereale și plante tehnice de la Fundulea, și 350 combinații primite din marile țări cultivatoare de porumb. Dintre hibrizii romînești 58 sînt în al doilea și al treilea an de verificare în cadrul rețelei Comisiei de stat pentru încercarea soiurilor. În această perioadă, cele mai bune rezultate de producție au fost înregistrate la hibrizii dubli 15, 43, 98, 105 și alții. Începînd din primăvara anului viitor, se va începe producerea de sămînță pentru a fi introduși în cultură. H.D.F.-15, bunăoară, este un hibrid cu o perioadă de vegetație de 135—140 de zile, rezistent la secetă și are o bună capacitate de producție.

Examenul impus de condițiile climatice puțin favorabile din acest an a fost trecut cu succes de noii hibrizi de porumb, ca și de cei creați în anii trecuți. Astfel, hibridul dublu 208 a dat la I.C.C.P.T.-Fundulea o producție de 5 800 kg boabe la hectar. În gospodăriile colective din același raion cu institutul, producția medie a fost de 3 070 kg boabe la hectar. (Agerpres)

Noi drumuri forestiere

În cursul primei jumătăți a lunii decembrie în țară s-au mai dat în folosință încă 30 drumuri forestiere, ce însumează circa 120 de km. S-a creat astfel posibilitatea ca în regiunile Hunedoara, Oltenia, Maramureș, Suceava, Bacău și altele să fie deschise noi exploatări forestiere ce urmează să valorifice anual însemnate cantități de material lemnos. La execuția noilor drumuri, constructorii au folosit larg elemente prefabricate și dale preturnate din beton, au extins mecanizarea complexă a lucrărilor, ceea ce a avut ca urmare, scurtarea termenelor de dare în folosință și reducerea cu circa 3—5 la sută a prețului de cost. Lungimea drumurilor forestiere construite în acest an este de peste 1 400 km.

Istoria Bucureștiului în imagini

Cele peste 50 de expoziții organizate în acest an de Muzeul de istorie a orașului București, la cluburi și case de cultură, au fost vizionate de mai bine de 70 000 de cetățeni.

De viu interes s-au bucurat expozițiile deschise la cluburile uzinelor „Grivița Roșie", fabricilor „Răscoala din 1907", „Tricotajul roșu", „Dîmbovița", la G.A.S. Mărgineanca, la casele de cultură ale tineretului din raioanele „N. Bălcescu" și „30 Decembrie".

„București, oraș socialist", „Locuri și case legate de lupta P.C.R.", „Aspecte din trecutul orașului București", „Noi descoperiri arheologice pe teritoriul Capitalei" sînt cîteva din titlurile acestor expoziții.

Lucrătorii Muzeului de istorie a orașului București au ținut, de asemenea, la casele raionale de cultură, în mari întreprinderi și în școli, conferințe privind istoria orașului București, care au fost audiate de aproximativ 16 000 de persoane.

În Editura politică a apărut:

MATERIALISM DIALECTIC

manual

Volumul se adresează celor care urmează învățămîntul de stat și de partid, precum și celor ce studiază individual filozofia marxist-leninistă.

A început vacanța! Pe elevii școlii de 8 ani nr. 127 din Capitală, ca și pe cei din întreaga țară, îi așteaptă zile de odihnă plăcute și instructive.

(Foto: M. CIOC)

Știri externe

Impasul de la Bruxelles

La Bruxelles s-au întețit neînțelegerile între reprezentanții celor șase țări membre ale Pieței comune. În timp ce delegația franceză insistă asupra datei de 31 decembrie pentru stabilirea unei politici agrare comune, reprezentanții vest-germani proiectează să părăsească marți conferința, fără a se arăta grăbiți să ajungă la un acord. Se anunță că celelalte patru delegații sînt în căutarea unui teren de compromis, pentru a evita o criză. *(Amănunte în pag. IV-a).*

Incidente în Cipru

NICOSIA 21 (Agerpres). — La Nicosia au avut loc sîmbătă incidente între populația cipriotă de origine turcă și poliție, care s-au soldat cu morți și răniți.

Incidentele, pe care agenția Associated Press le consideră drept o răbufnire a tensiunii crescînde dintre comunitatea greacă și turcă din Nicosia, ca urmare a împotrivirii minorității turce de a se revizui constituția în acele părți în care prevede crearea de municipalități separate, au provocat o adîncă îngrijorare în cercurile politice cipriote. După cum se anunță din Nicosia, miniștrii de origină greacă și turcă ai cabinetului cipriot s-au întrunit sub președinția președintelui Makarios pentru a lua în dezbatere situația creată.

Disensiuni în rîndul Partidului Socialist Italian

Ieri a avut loc în senatul italian votul de încredere în noul guvern condus de Moro. 13 senatori, reprezentînd aripa de stînga a Partidului Socialist Italian, au refuzat să participe la vot. Comisia de control a P.S.I. a suspendat din orice activitate în cadrul partidului, pe timp de un an, pe 23 de deputați ai aripii de stînga, care refuzaseră anterior să acorde vot de încredere guvernului, sprijinit de conducerea P.S.I. Aripa de stînga a cerut convocarea unei conferințe naționale a reprezentanților curentului de stînga, pentru a examina situația creată. *(Amănunte în pag. IV-a).*

In rîndul întreprinderilor

CU PLANUL ANUAL ÎNDEPLINIT

ARGEȘ Constructorii hidrocentralei „16 Februarie" de pe Argeș au îndeplinit planul anual la producția globală la data de 18 decembrie, iar petroliștii de la Trustul de extracție la 20 decembrie. Bilanțul celor două colective de muncă este rodnic. Constructorii hidrocentralei au înregistrat pe 11 luni economii suplimentare la prețul de cost în valoare de 5 000 000 lei. Petroliștii au sporit în aceeași perioadă productivitatea muncii cu 4,1 la sută și au realizat peste plan beneficii în valoare de 6 859 000 lei și 8 862 000 lei economii la prețul de cost. Pînă în prezent și-au îndeplinit sarcinile anuale de plan 40 de unități economice din regiunea Argeș. Aceasta a făcut ca planul producției globale industriale pe întreaga regiune să fie îndeplinit pe data de 18 decembrie.

DOBROGEA Colectivul fabricii de ciment din Medgidia a îndeplinit planul anual de producție cu 12 zile înainte de termen. Ca urmare a măsurilor aplicate privind mai buna folosire a capacității de producție, indicele intensiv de utilizare a agregatelor a crescut cu 2 la sută față de plan, iar cel extensiv cu 3 la sută. Valoarea economiilor realizate peste plan se ridică la 4 000 000 lei, iar a beneficiilor suplimentare la 7 309 000 lei. În zilele ce au rămas pînă la sfîrșitul anului, colectivul de aici s-a angajat să producă încă 10 000 tone ciment și 33 000 tone klincher. Au mai anunțat îndeplinirea planului anual și Fabrica de ciment din Cernavodă, Șantierul naval și Fabrica „Argus" din Constanța etc. Pînă în prezent 52 întreprinderi și unități economice din regiunea Dobrogea și-au îndeplinit planul anual de producție.

IAȘI În regiunea Iași și-au îndeplinit pînă în prezent planul de producție peste 21 întreprinderi industriale republicane, de industrie locală, unități ale cooperației meșteșugărești. Printre acestea se numără Fabrica de antibiotice, D.R.E.F., Fabrica de ulei Bîrlad, Fabrica de tricotaje „Moldova-Iași, I.R.T.A., întreprinderea locală „Proletarul" și altele. Întreprinderile industriale din regiune au realizat economii peste plan, prin reducerea prețului de cost, în valoare de 36 365 000 lei și 27 600 000 lei beneficii suplimentare.

CLUJ În ultimele zile încă 10 întreprinderi industriale din regiunea Cluj au raportat îndeplinirea planului producției globale și marfă pe anul acesta, astfel că în prezent numărul total al acestora se ridică la 40. Printre ele se numără și Uzinele „Industria Sîrmei" din Cîmpia Turzii. În această întreprindere, cele 85 de măsuri tehnico-organizatorice aplicate au dus la creșterea productivității muncii pe 11 luni cu 4,7 la sută și la obținerea unor economii în valoare de 3 240 000 lei. Printre măsurile tehnico-organizatorice aplicate în producție se numără confecționarea unor dispozitive de împins la bancurile de trefilare a barelor de metal, mărirea capacității de producție a cuptoarelor și a sectorului de recoacere a oțelului pentru rulmenți etc.

PLOIEȘTI Petroliștii Trustului de foraj extracție Ploiești au îndeplinit la 21 decembrie planul anual de producție. Mai buna folosire a instalațiilor, generalizarea inițiativelor și metodelor de muncă ale celor mai bune brigăzi și echipe de foraj și intervenție din regiune au contribuit în acest an la sporirea producției de țiței. Schelele Boldești, Cîmpina, Băicoi, unde tratamentul cu substanțe tensioactive și injecții de apă și gaze în strat s-a aplicat la un număr de peste 200 de sonde, au realizat un plus de țiței egal cu producția trustului pe 5 zile. Îmbunătățirea tehnologiei de foraj și extracție a dus la o creștere simțitoare a productivității muncii și la obținerea unor economii suplimentare la prețul de cost în valoare de aproape 15 milioane lei.

(Agerpres)

INSIGNA DE POLISPORTIV

Mai acum vreo două decenii, practicarea culturii fizice era privită la noi drept o curiozitate. Exercițiile atletice, înotul sau alpinismul cu metodă stîrneau, în cazul cel mai bun, zîmbete indulgente. Ici-colo cîte un profesor inimos lupta din greu cu inaderența celor vîrstnici, cu lipsa de mijloace, generată de nepăsarea oficială. Un teren de sport bine amenajat, o sală de gimnastică utilată satisfăcător constituiau, chiar în Capitală, cazuri rare. Despre activitatea sportivă în uzină sau în mediul rural nici nu se putea vorbi. Luminosul dicton „Mens sana in corpore sano" figura, ce-i drept, pe zugrăveala multor interioare publice dar, la oraș ori în plugărime, maidanul și toloaca, balta și derdelușul rămîneau pentru generația noastră, ca și pentru cele precedente, principala „bază materială" a sportului de masă...

Menținerea și întărirea sănătății tineretului, a oamenilor muncii în general, călirea organismului prin intermediul culturii fizice au devenit azi problemă de stat. Ceea ce s-a realizat pe acest tărîm în Romînia, în mai puțin de douăzeci de ani, ar fi părut, pe vremea copilăriei mele de domeniul fantasticului. Încă de la intrarea în școală, băieții și fetele primesc imbold și, mai ales, sprijin substanțial în practicarea disciplinelor de bază. Asociațiile sportive din întreprinderi și din învățămîntul superior, asociațiile sătești, cele din cadrul armatei — toate acestea alcătuiesc un impresionant angrenaj, menit să genereze energie și vigoare pentru milioane de fii ai țării.

Într-un răstimp relativ scurt, statul democrat-popular a construit o puternică rețea de baze sportive, dotate cu aparatură și instalații corespunzătoare. Tradiționalele competiții de masă atrag, an de an, un număr sporit de participanți; numai ediția 1963 a Spartachiadei de vară a reunit la start aproape două milioane de săteni. Și asta în zona ogoarelor, acolo unde — pînă ieri-alaltăieri — evoluția unor tineri în echipament atletic era un fenomen mai rar decît reprezentația teatrală sau proiecția cinematografică.

Răspunzînd atracției crescînde pe care o exercită activitatea sportivă asupra oamenilor muncii, Concursul pentru insigna de polisportiv — recent inițiat — reprezintă cea mai largă formă de antrenare a maselor în practicarea exercițiilor fizice. De la elevii claselor VI—VII pînă la absolvenții facultăților, de la colectivistul cu tîmple cărunte pînă la campionii și recordmanii țării, concursul se adresează tuturor celor dornici să facă sport în mod susținut și organizat. Practicate sistematic, alergarea sau saltul, mersul pe bicicletă sau pe schiuri, înotul, drumeția — discipline de bază în cadrul concursului — amplifică aptitudinile naturale ale organismului. Dincolo de prevederile tehnico-organizatorice ale regulamentului, ochiul atent va distinge ceva din taina tinereții fără bătrînețe...

Luptînd pentru îndeplinirea normelor — atît de judicios stabilite — ne educăm deopotrivă la școala curajului, a rezistenței, a preciziei și îndemînării. Este, de asemenea, mai mult ca sigur că printre tinerii care se întrec astăzi în cadrul concursului se află — deocamdată anonimi — așii de mîine ai sportului de performanță. In acest sens, Concursul pentru insigna de polisportiv are darul de a stimula și semnala cu un ceas mai devreme elementele deosebit de înzestrate, impunîndu-le atenției antrenorilor. Să nu uităm că mulți dintre actualii reprezentanți ai țării în marile întreceri internaționale au făcut primii pași în sport cu prilejul unor competiții de masă.

De pe întreg cuprinsul patriei sosesc mereu numeroase știri în legătură cu trecerea probelor concursului. Zeci de mii de participanți, tineri și vîrstnici, se aliniază la start, în Dobrogea și în Valea Jiului, la Brașov ca și la Botoșani, la Tg. Mureș, Tîrgoviște, Onești, Timișoara... Adeseori, în cadrul aceleiași grupe, tatăl și feciorul, profesoara și eleva, tovarăși de abataj, colegi de facultate aleargă cot la cot sau execută concomitent exercițiile de gimnastică, participă la triatlon, cros, turism.

Neîndoielnic, disputele periodice pentru dobîndirea insignei vor prilejui în continuare multe clipe frumoase de afirmare a tinereții — nu totdeauna în raport direct cu numărul anilor — a energiei și entuziasmului juvenil. Ele vor demonstra că în țara noastră, în care sportul a devenit un bun al maselor, tot mai mulți oameni ai muncii de la orașe și de la sate își desăvîrșesc pregătirea fizică pentru a îndeplini cu succes sarcinile construcției socialiste.

DAN DEȘLIU

La G.A.C. din comuna Starchiojd, regiunea Ploiești, au fost puse în valoare mari suprafețe de teren. În fotografie: președintele gospodăriei, Anghel Oprea, împreună cu membrii consiliului de conducere analizează schițele întocmite pentru o cît mai bună folosire a terenului.

(Foto: AGERPRES)

ÎNDRUMARE CONCRETĂ, DIFERENȚIATĂ A ORGANIZAȚIILOR DE PARTID

Conferința organizației orășenești de partid Suceava

Suceava, vechea cetate de scaun a Moldovei, cunoaște în acești ani o nouă tinerețe : tinerețea modernelor combinate de industrializare a lemnului și de celuloză, tinerețea blocurilor care-și conturează cu eleganță profilurile, tinerețea însăși a celor care făuresc, cu brațele și cu puterea minții, noua istorie a „cetății".

Competență sporită

Creșterea continuă a ponderii întreprinderilor industriale în economia orașului, întărirea unităților agricole din raza acestuia, extinderea rețelei de învățămînt, a instituțiilor social-culturale pun în fața comitetului orășenesc de partid variate și complexe probleme pe care, așa cum a rezultat din lucrările conferinței organizației orășenești de partid, el le rezolvă cu tot mai multă competență. Comitetul orășenesc analizează periodic problemele principale ale activității întreprinderilor, ajutînd conducerile administrative, organizațiile de partid să-și concentreze atenția asupra sarcinilor esențiale, să le rezolve în bune condiții.

Mulți dintre muncitorii celor două combinate de celuloză și hîrtie și industrializarea lemnului, care deservesc astăzi sisteme automate sau mînuiesc mașini de înaltă tehnicitate, străduindu-se să obțină indici de utilizare cît mai înalți, s-au calificat în ultimii ani. Oamenii — cum spunea un delegat — au muncit învățînd și au învățat muncind.

În îndeplinirea acestei sarcini grele, au arătat la conferință tov. Ștefan Pușcașu, directorul combinatului de celuloză și hîrtie, și Constantin Burtea, secretarul comitetului de partid, a dat un mare ajutor comitetul orășenesc de partid. Conducerea administrativă a fost îndrumată să organizeze cursuri de calificare și ridicare a calificării, care sînt frecventate în prezent de peste 800 de muncitori. A fost organizată propaganda tehnică, menită să răspundă nevoilor fiecărui loc de muncă. În urma măsurilor de popularizare a cărții tehnice, aceasta devine tot mai mult prietena de nedespărțit a muncitorilor. Inginerii și tehnicienii iau parte la cicluri de conferințe în care se dezbat cele mai noi cuceriri ale științei și tehnicii în sectorul respectiv, urmărindu-se și aplicarea lor în producție. În urma unor asemenea dezbateri, un colectiv de ingineri a început experimentarea unor procedee tehnologice care vor ridica simțitor calitatea produselor. S-au adus perfecționări și noilor utilaje, mărindu-li-se astfel performanțele.

— Anul acesta, a spus tov. Aurel Moldoveanu, directorul Întreprinderii nr. 4 Construcții, constructorii de locuințe, deși au avut sarcina să execute un volum sporit de lucrări, și-au îndeplinit mai bine sarcinile, realizînd și depășind planul pe 11 luni. Rămînerea în urmă de la începutul anului a fost recuperată. Această schimbare în bine s-a remarcat îndeosebi după ce comitetul orășenesc a analizat cum se respectă termenele de dare în folosință a noilor locuințe. Pe baza recomandărilor primite, am luat măsuri pentru reorganizarea echipelor de lucru ; șantierele au fost aprovizionate ritmic cu materialele necesare. Au fost organizate cursuri de calificare pentru zidari. În urma sprijinului primit din partea comitetului orășenesc, s-a îmbunătățit munca politico-educativă în rîndurile constructorilor. Comuniștii au fost repartizați în locurile hotărîtoare ale producției. Numeroși constructori, din rîndurile celor mai buni muncitori și tehnicieni, au fost primiți în rîndurile candidaților și membrilor de partid, ceea ce a dus la întărirea organizațiilor de bază și la creșterea rolului lor în viața șantierelor.

În spatele cifrelor globale

Numeroase fapte relatate de delegații la conferință au arătat convingător că organizațiile de partid reușesc să conducă cu mai multă competență activitatea economică, desfășoară munca politică în forme variate și eficiente, însuflețesc colectivele de muncitori, tehnicieni și ingineri în îndeplinirea sarcinilor de producție. Mărturie stau rezultatele obținute în producție de majoritatea întreprinderilor din oraș.

Totodată, la conferință s-a subliniat că eficiența sprijinului acordat organizațiilor de partid depinde de măsura în care comitetul orășenesc cunoaște temeinic situația de la fiecare loc de muncă, le acordă un ajutor concret, diferențiat.

De acest lucru nu a ținut însă întotdeauna seama Comitetul orășenesc de partid Suceava. Biroul comitetului orășenesc de partid s-a mulțumit uneori să analizeze diferite probleme în mod general, să aprecieze munca numai după cifre globale, la nivelul întregului oraș, fără a vedea că în spatele acestor cifre se găseau și întreprinderi cu rezultate mai slabe, care nu-și îndeplineau sarcinile de plan la toți indicatorii.

La conferință s-a arătat că în unele întreprinderi se lucrează încă uneori în asalt, că I.R.I.C. și cooperativa „Unirea" nu și-au realizat sarcinile privind creșterea productivității muncii. Calitatea unor produse de la întreprinderile „Străduința", „Producția", de la Întreprinderea de conserve fructe lasă de dorit.

Fără îndoială că, dacă membrii biroului comitetului orășenesc de partid ar fi participat mai des la adunările de partid, sindicale, la consfătuirile de producție din aceste unități economice, ar fi putut ajuta, în mai mare măsură, colectivele de aici să-și îmbunătățească activitatea. Pe drept cuvînt s-a criticat faptul că, în timp ce în majoritatea organizațiilor de bază din oraș aveau loc adunări generale, la comitetul orășenesc de partid se planifica instruirea aparatului de partid.

Experiența acumulată — un bun comun

În orașul Suceava sînt multe organizații de partid care folosesc metode eficiente de muncă și au dobîndit o experiență bogată. Aceasta a reieșit și din cuvîntul rostit la conferință de tov. Ștefan Iliescu, secretarul comitetului de partid de la C.I.L., Gheorghe Ciornei, secretarul comitetului de partid de la nodul C.F.R., Dumitru Popovici, membru în biroul organizației de bază de la stațiunea experimentală agricolă, și alți delegați. Este pe deplin întemeiată părerea exprimată de mai mulți delegați, printre care și tov. Constantin Ștefan, secretarul organizației de partid de la „Străduința", că experiența înaintată în munca de partid ar trebui în mai mare măsură studiată și extinsă de comitetul orășenesc, astfel încît metodele bune, eficiente de muncă să devină un bun comun al tuturor organizațiilor de partid.

În același timp este necesară folosirea experienței acumulate în gospodăriile agricole colective fruntașe pentru ridicarea celor încă insuficient consolidate. În raza orașului se găsesc gospodării puternice, cum sînt cele de la Bosanci, Salcea, Ipotești care, deși tinere, au realizări însemnate în dezvoltarea fondului obștesc, aduc o importantă contribuție la aprovizionarea orașului cu legume și zarzavaturi și cu alte produse alimentare. În conferință, tov. N. Blîndu, președintele G.A.C. Bosanci, a înfățișat pe larg măsurile luate de organizația de partid și conducerea gospodăriei pentru dezvoltarea sectorului zootehnic și creșterea producției de lapte. În sectorul zootehnic au fost trimiși să muncească cei mai buni colectiviști. Îngrijirea și hrănirea animalelor se fac rațional, după criterii științifice. Gospodăria a ridicat grajduri trainice și călduroase pentru animale. În prezent, producția pe cap de vacă furajată a ajuns la 2 305 l, fiind în continuă creștere. O experiență valoroasă are și gospodăria agricolă colectivă Ipotești, care realizează pe fiecare ha cultivat cu legume un venit bănesc de 23 000 lei. Un exemplu grăitor al avantajelor pe care le aduc folosirea semințelor de mare productivitate, lucrarea pămîntului în perioadele optime, întrebuințarea cu pricepere a îngrășămintelor îl oferă recoltele bogate obținute de Stațiunea experimentală agricolă Suceava. Comitetul orășenesc ar trebui să organizeze sistematic schimburi de experiență, vizite colective la aceste unități agricole fruntașe.

Un rol important în munca de îndrumare a organizațiilor de bază revine aparatului de partid. Biroul comitetului orășenesc a fost criticat în conferință pentru că în mai multe rînduri nu a respectat programul de instruire a aparatului, iar îndrumarea instructorilor pe teren de către secretarii comitetului orășenesc a fost neglijată.

În urma unei analize temeinice, în care o pondere importantă a avut discutarea măsurilor pentru pregătirea producției anului viitor, conferința a stabilit în hotărîrea adoptată un cuprinzător program de acțiune, la a cărui îndeplinire comitetul orășenesc va trebui să mobilizeze forțele tuturor organizațiilor de partid.

RADU OLARU

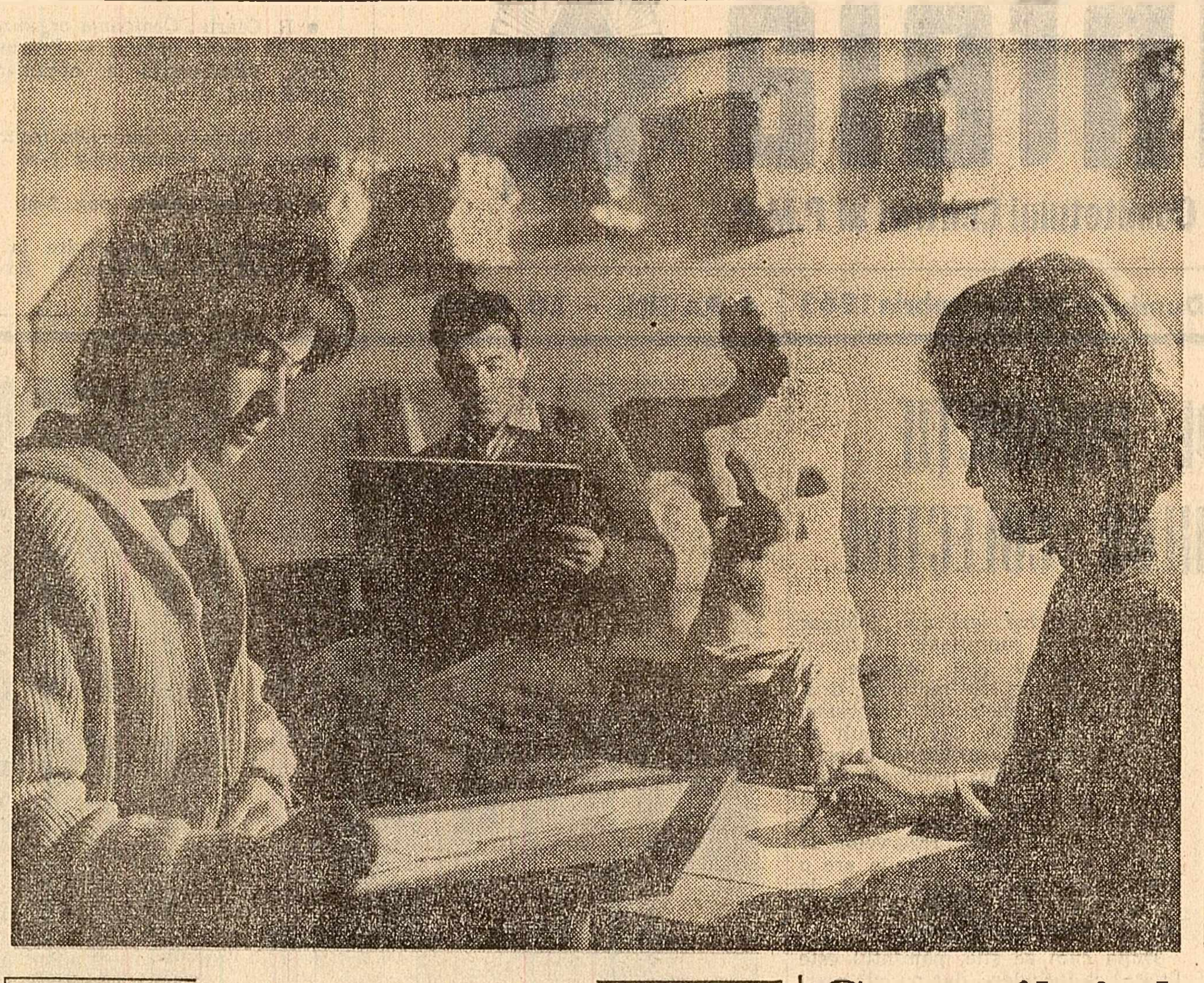

La școala populară de artă din Arad funcționează o secție de artă plastică cu specialitățile : desen-pictură, sculptură, artă decorativă, grafică etc. În fotografie : Aspect din clasa de pictură a școlii.

(Foto : AGERPRES)

Concursul pentru cea mai bună bibliotecă sătească

În aceste zile, bibliotecile din centrele raionale, comunele și satele maramureșene fac bilanțul activității desfășurate în cadrul concursului pentru cea mai bună bibliotecă sătească. Concursul a dat un puternic avînt muncii cu cartea la sate. Numărul cărților citite a sporit față de perioada corespunzătoare a anului trecut cu aproximativ 100 000. Rezultatele cele mai bune au fost obținute de bibliotecile din comunele Suciu de Jos, Ardud, Remeț, Cărășău, Tiream și altele care în urma concursului au înscris în fișele lor numele tuturor sătenilor din localitățile respective. Printre acțiunile bibliotecilor care duc la dezvoltarea gustului de citit al cetățenilor se numără prezentări și expoziții de cărți nou apărute, seri de întrebări și răspunsuri, consfătuiri la care au fost recomandate cărțile cele mai utile colectiviștilor în sporirea producției agricole și animale.

(Agerpres)

Planurile de producție ale gospodăriilor colective

(Urmare din pag. I-a)

tinderii plantelor de mare randament. Este necesar ca cei mai competenți specialiști să stabilească concret culturile care, în condițiile concrete ale fiecărei gospodării, asigură obținerea unor cantități sporite de unități nutritive și proteină la unitatea de suprafață, cum sînt porumbul siloz și masă verde, lucerna, mazărea etc.

Buna planificare a producției în gospodăriile colective impune stabilirea unor măsuri temeinice, care să asigure folosirea cît mai rațională a utilajului agricol și a forței de muncă a colectiviștilor. În planul de producție este absolut necesar să se stabilească, în colaborare cu conducerea S.M.T.-ului care deservește gospodăria, lucrările ce vor fi executate mecanizat și cele care se vor face de către gospodărie.

Foarte importantă este folosirea cu chibzuință a zilelor-muncă. Pornind de la o analiză temeinică a felului cum au fost folosite acestea, consiliile de conducere, cadrele de specialiști să asigure prevederea în planul de producție a unui număr potrivit de zile-muncă, care să permită executarea la un nivel ridicat a tuturor lucrărilor.

Pentru alcătuirea unui plan de producție cît mai realist și mobilizator, o importanță deosebită are participarea largă la lucrările de întocmire a proiectelor de plan a consiliilor de conducere, specialiștilor, brigadierilor, șefilor de echipă, colectiviștilor fruntași.

Un ajutor deosebit trebuie să acorde consiliile agricole unităților mai slab dezvoltate din punct de vedere economic. În aceste gospodării să fie trimise colective formate din specialiști, membri ai consiliilor agricole, președinți și brigadieri din gospodăriile colective mai puternice, care să analizeze situația economică și organizatorică a unităților respective și să ajute la întocmirea unor planuri cît mai chibzuite.

În atenția consiliilor agricole trebuie să stea, de asemenea, pregătirea și desfășurarea adunărilor generale în care se discută dările de seamă asupra activității gospodăriilor pe anul 1963 și planurile de producție și financiare pe anul viitor. Aceasta va face cu putință ca oamenii să dezbată pe larg activitatea consiliilor de conducere, să scoată în evidență posibilitățile și căile de sporire a producției agricole în anul viitor.

Prima și cea mai importantă măsură care trebuie întreprinsă în această direcție este buna organizare a muncii, repartizarea cu răspundere a sarcinilor de plan pe brigăzi și echipe și dezbaterea lor pentru a putea fi cunoscute de toți colectiviștii.

Consiliile de conducere, specialiștii să acorde toată atenția și întreținerii în cele mai bune condiții a animalelor în timpul iernii, folosind cît mai rațional resursele de furaje existente, organizînd prepararea lor înainte de a fi administrate. Este necesară, de asemenea, pregătirea din timp a răsadnițelor de legume, a utilajului agricol, a semințelor etc în vederea bunei desfășurări a campaniei de primăvară.

Sarcini de mare răspundere în întocmirea planurilor de producție și ridicarea nivelului de cunoștințe profesionale ale colectiviștilor revin specialiștilor din agricultură. Datorită faptului că au o pregătire de specialitate temeinică și lucrează de o bună bucată de timp în aceeași gospodărie, ei sînt în măsură ca la alcătuirea planurilor să vină cu propuneri concrete menite să asigure punerea în valoare a posibilităților de sporire a producției.

Organelor și organizațiilor de partid le revine sarcina să privească cu toată răspunderea acțiunea întocmirii planurilor de producție în G.A.C., să îndrume și să controleze îndeaproape activitatea desfășurată în această privință de către consiliile agricole, să antreneze pe colectiviști la stabilirea unor obiective corespunzătoare și să-i mobilizeze la înfăptuirea lor.

Cu prilejul unei reluări

Insemnări teatrale

De curînd, la Studioul Institutului de artă teatrală și cinematografică „I. L. Caragiale" am revăzut cu emoție (explicabilă : participasem doar la premiera de acum 14 ani) piesa lui Mihail Davidoglu Cetatea de foc, una din primele lucrări dramatice originale scrise după eliberare. De data asta, rolurile susținute pe vremuri de maeștri ai primei scene a țării, erau interpretate de studenți ce luau pentru întîia oară contact cu publicul, de studenții clasei regretatului Jules Cazaban, pregătiți în momentul de față de talentatul actor al Teatrului Național, Victor Moldovan, lector al acestei clase. Spectacolul nu poate fi considerat deci altfel decît își propune să fie : un spectacol-școală. El ne-a relevat pe linia unui studiu serios al caracterelor, compozițiile demne de reținut ale unor tineri ca Dan Săndulescu, Viorel Iliescu, Hamdi Cerchez, Mircea Crețu, Spiridon Cojocaru, Mariana Cercel care au găsit în personajele interpretate un bun prilej de a-și manifesta calitățile. Ei au creat o serie de tipuri vii și pitorești, pline de omenie și de haz, susținînd totodată — deși vîrsta și lipsa de experiență profesională le punea celor mai mulți obstacole serioase — și partitura dramatică a piesei.

Priveam în jurul meu. În sală, majoritatea spectatorilor aveau vîrsta celor de pe scenă. Cu emoție, ei descopereau în lumea piesei lui Davidoglu epoca pe cît de grea, pe atît de eroică, în care se puneau temeliile Romîniei socialiste de azi. Petru și Pavel Arjoca, Aron Gherghel, Svoboda, Ponoran și alții întruchipează minunata noastră clasă muncitoare, oamenii Reșiței și Hunedoarei. În seara aceea, după paisprezece ani de la premieră, „Cetatea de foc" învingea pentru a doua oară, prin adevărul vieții, prin dramatismul ei, prin suflul romantic care-i însuflețește eroii, prin caracterele zugrăvite cu pătrundere psihologică.

Reluarea „Cetății de foc" pe scena Studioului are însă, după părerea mea, semnificații mai largi. Piesa lui Davidoglu a însemnat un moment în teatrul romînesc. Premiera din 1949 a constituit unul din succesele Naționalului bucureștean. La fel și pentru alte scene ale țării.

Au trecut anii. Și „Cetatea" s-a situat — pe bună dreptate — printre lucrările de bază ale dramaturgiei noastre noi. În articole de specialitate se subliniază „figura de neuitat" a lui Petru Arjoca. Cînd se vorbește despre rolurile maestrului Calboreanu se citează același Petru Arjoca : „o creație de neuitat". Dar teatrele au uitat-o...

După cum se vede însă, lucrul bun nu moare. Scoasă de pe afișele teatrelor din motive de bătrînețe „Cetatea" a reapărut pe cea mai tînără scenă a țării. Ce probă mai bună de vitalitate pentru o piesă decît aceea de a fi redescoperită de o generație care, în anii cînd se petrece acțiunea, abia făcea ochi, și pentru care „Cetatea" nu reprezintă emoția unor zile trăite, ci o pagină de istorie.

Cazul „Cetății de foc" nu e izolat. Tot în actuala stagiune, o altă piesă, cam din aceeași perioadă, a fost reluată după mulți ani de Teatrul Național din Cluj. E vorba de „Citadela sfărîmată" a lui Horia Lovinescu. Succesul de public a infirmat și de data asta scepticismul celor care o considerau „depășită", dovedindu-se, dimpotrivă, o piesă nouă și actuală pentru o întreagă generație. De ce nu s-ar afla ea atunci și în repertoriul Teatrului Național din București, al cărui spectacol a rămas memorabil ?

Acum cîtva timp, revista italiană „Teatro nuovo" a publicat piesa „Trei generații" de Lucia Demetrius. De cînd însă nu s-a mai jucat această frumoasă piesă pe scenele noastre ? Sînt convins că majoritatea tineretului nici n-a auzit de ea. Dar „Ziariștii" lui Al. Mirodan ? Și exemplele se mai pot înmulți.

Cred că s-ar cuveni să trecem gospodărește la o treabă care s-a vînturat mult prin presă și prin discuții în lumea teatrelor, dar care a rămas deocamdată un deziderat : crearea repertoriului permanent, în primul rînd național, în care să figureze ca într-o pinacotecă vie cele mai bune lucrări ale dramaturgiei originale. Merită să ne amintim că în majoritatea acestor lucrări, actori de frunte ai scenei romînești au creații impresionante, din păcate necunoscute tinerei generații de spectatori. Și cît de interesant ar fi dacă din timp în timp s-ar asigura acestor piese distribuții noi, prilej de afirmare pentru tineri și valoroși actori.

Iată cîteva gînduri cu prilejul reluării „Cetății de foc". Bravo ! din toată inima, celor ce le-au stîrnit.

TRAIAN ȘELMARU

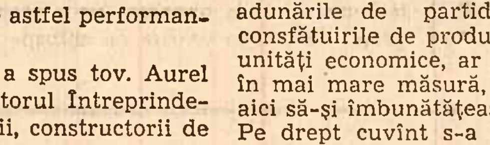

Căminul nostru

Revelionul la domiciliu

Sărbătorirea revelionului acasă implică pentru gazdă pregătiri care necesită un mare volum de muncă. Pentru a ușura munca gospodinelor, un număr de unități de alimentație publică din Capitală primesc comenzi pentru prepararea de meniuri. În vederea organizării revelionului la domiciliu se poate apela la restaurantele „Perla", „Cișmigiu", „Universității" și „Feroviarul". Meniurile sînt pregătite potrivit preferințelor clienților, alegerea putînd fi făcută dintr-o listă bogată de preparate. Restaurantul trimite la nevoie și vesela, tacîmurile și paharele necesare. Tot la cerere se trimite și personal pentru servirea mesei.

Revelionul poate fi organizat acasă și cu contribuția unităților „Gospodina". Acestea oferă, pe lîngă alte preparate, și diferite specialități culinare tradiționale, precum și produse de patiserie. Comenzile se pot face și telefonic, cel puțin cu o zi înainte. Se livrează fie meniuri complete, fie un preparat sau altul separat. Unitățile „Gospodina" din Capitală se află pe str. Rosetti nr. 14 — tel. 129841, Piața Splaiului nr. 3—5 — tel. 150078, blocul Dorobanți, colț cu șoseaua Ștefan cel Mare — tel. 125106.

Semipreparate de cofetărie

La cofetăria „Scala" și-a început activitatea o secție nouă cu semipreparate de cofetărie. De aici se pot cumpăra, pentru acasă, foitaje, tarte și multe alte produse asemănătoare. Separat se pot procura creme de ciocolată, cafea, vanilie, fistic, care se vînd în pahare cerate de 150 gr. și 250 gr., frișcă etc.

Se primesc și comenzi telefonice (nr. 128030) pentru livrarea de preparate și semipreparate de cofetărie la domiciliu.

Veselă, tacîmuri

După cum s-a mai anunțat, cooperativa „Deservirea" a înființat în oraș centre care închiriază farfurii, tacîmuri, pahare, sticle de sifon, fețe de masă și alte obiecte gospodărești. Ele pot fi de folos celor care organizează revelionul acasă. Adresele acestor centre sînt : calea Rahovei nr. 212, calea Dudești nr. 75, șoseaua Viilor nr. 192, șos. Mihai Bravu nr. 23 și Calea Griviței nr. 195.

Și o urare face parte din pregătirile de Revelion.

(Foto : M. CIOC)

DISCOTECA

În magazinele de specialitate întîlnești amatori de discuri, de picup-uri și magnetofoane, pe care pasiunea pentru muzică îi îndeamnă să-și colecționeze piesele muzicale preferate.

O discotecă trebuie să corespundă anumitor cerințe, să fie alcătuită după anumite criterii. Îngrijirea bună a aparatelor, a discurilor și a benzilor asigură folosirea lor îndelungată.

Dacă benzile de magnetofon pot fi păstrate într-un raft obișnuit de bibliotecă, discurile au nevoie de un loc ferit de praf și de loviri, de diferențe mari de temperatură, de umezeală. Ele trebuie să fie așezate vertical, într-un raft încăpător, în anvelope din material plastic sau din hîrtie. Discurile microsion — foarte sensibile la praf și zgîrieturi — pot fi păstrate și în cutii de carton, avînd grijă ca între ele să fie puse straturi uniforme de hîrtie groasă. Înainte și după întrebuințare, aceste discuri trebuie bine șterse cu o cîrpă moale sau un pluș puțin umezit în apă. Cu același pluș este bine să se șteargă și acul de cristal sau metalic al picup-ului.

Discurile pot fi așezate în raft după categorii distincte : muzică clasică, muzică de compozitori romîni, muzică ușoară etc. Discoteca unui amator de muzică se poate îmbogăți și cu colecții-serie, cum sînt simfoniile lui Beethoven în interpretarea orchestrei Filarmonicii de stat „George Enescu" dirijată de George Georgescu, recitaluri de pian, vioară, violoncel, orgă, ale unor interpreți de frunte ai muzicii romînești și străine, precum și cu discuri de muzică populară romînească, scoase sub îngrijirea Institutului de etnografie și folclor al Academiei R. P. Romîne. „Electrecordul" a anunțat editarea unei colecții de felul „Bibliotecii pentru toți", cuprinzînd pagini din istoria muzicii.

Cu ajutorul magnetofonului pot fi făcute imprimări bune după radio. Este bine ca semnalul sonor să se scoată din etajul final al aparatului (cele mai multe aparate de radio au o priză specială pentru scoaterea acestui semnal). Aparatele de radio mai noi, prevăzute cu gamă de unde ultrascurte, oferă posibilitatea imprimării pe bandă a unor emisiuni, cu o deosebită claritate. Urmărind programele de radio, la magnetofon se pot înseria, de pildă, pe o bandă, lucrări ale aceluiași compozitor, serii de sonate, triouri etc. din emisiunile care se difuzează periodic. Fonoteca de bază, mai complexă, are nevoie de un caiet sau de fișe însoțitoare pentru fiecare bandă.

În alcătuirea unei colecții de discuri și benzi este recomandabilă consultarea periodică a magazinelor muzicale, a buletinului editat de „Electrecord", a cronicilor de disc prezentate în presă. De asemenea, cataloagele de discuri romînești și străine aflate în magazinele de specialitate, și studiul unei istorii a muzicii ne pot oferi sugestii utile pentru completarea colecției.

M. SIMIONESCU

De toate mărimile

Pentru sezonul rece au apărut în comerț ciorapi bărbătești de iarnă, produși de Fabrica de confecții și tricotaje București — un articol foarte bine venit. Dar creatorii lor s-au zgîrcit la culori și le-au ales dintre cele mai nepotrivite : un bej urît și un albastru deloc mai frumos. Cam sărac sortiment ! În ce privește numerele, s-a mers pe aceeași linie : nu se găsesc în magazine decît ciorapi foarte mari sau foarte mici. Cumpărătorii așteaptă să găsească în magazine ciorapi bărbătești de toate mărimile și în culori atrăgătoare.

GH. ALEXANDRU
mecanic auto

TEATRE • Cinema • Televiziune

TEATRE : Teatrul de Operă și Balet al R. P. Romîne : Lacul lebedelor — (orele 11), **Boris Godunov** — (orele 19,30). Teatrul de stat de operetă : **Paganini** — (orele 10,30), **Anton Pann sau Povestea vorbei** — (orele 19,30). Teatrul Național „I. L. Caragiale" (la Sala Palatului R. P. Romîne) : **Matineu poetic „Mihail Eminescu"** — (orele 9,30), **Apus de soare** (orele 15,45) ; (Sala Comedia) : **Orfeu în infern** — (orele 10), **Siciliana** — (orele 15,30), **Mașina de scris** — (orele 20) ; (Sala Studio) : **Adam și Eva** — (orele 10), **Nora** — (orele 15,30), **Ancheta** — (orele 20). Teatrul „Lucia Sturdza Bulandra" (bd. Schitu Măgureanu nr. 1) : **Sfînta Ioana** — (orele 10), **Război și pace** — (orele 15), **Taina** — (orele 19,30). Teatrul „C. I. Nottara" (Sala Magheru) : **Vlaicu Vodă** — (orele 15,30), **Carieră pe Broadway** — (orele 19,30) ; (Sala Studio) : **Băieții veseli** — (orele 16), **Patru sub un acoperiș** — (orele 20). Teatrul de Comedie : **Șeful sectorului suflete** — (orele 10,30), **Svejk în al doilea război mondial** — (orele 15,30), **Umbra** — (orele 19,30). Teatrul Muncitoresc C.F.R.-Giulești : **Ascensiunea lui Arturo Ui poate fi oprită** — (orele 19,30). Teatrul pentru tineret și copii (Sala C. Mille) : **Acuzarea apără** — (orele 11), **Ocolul pămîntului în 80 de zile** — (orele 20) ; (la Sala din str. Eremia Grigorescu, fost cinema „V. Alecsandri") : **Descoperiți-l pe „N"** — (orele 9 și orele 17). Studioul de teatru al Institutului de artă teatrală și cinematografică „I. L. Caragiale" : **Cetatea de foc** — (orele 20). Teatrul satiric muzical „C. Tănase" (Sala Savoy) : **Expoziția de muzică ușoară** — (orele 11), **Pagini alese din Revista de altădată** — (orele 20) ; (la Sala din Calea Victoriei 174) : **Palatul melodiilor** — (orele 20). Ansamblul de cîntece și dansuri al C.C.S. : **Cîntă țara mea** — (orele 20). Teatrul Țăndărică (Sala Academiei) : **A fugit un tren** — (orele 11). Circul de stat : **Aventurile lui Don Quijote în arenă** — (orele 10,30 și 19,30).

CINEMATOGRAFE : Judecata nebunilor (film pentru ecran panoramic) : Patria (9,30; 12,15; 15; 18; 21). **Cavalerul Pardaillan** — cinemascop : Republica (9; 11; 13; 15; 17; 19; 21), București (10; 12; 14; 16; 18; 20), Excelsior (10; 12; 14; 16; 18; 20), Feroviar (9; 11; 13; 15; 17; 19; 21). **Primul reportaj** — cinemascop : Carpați (10; 12; 14; 16; 18,15; 20,30), Festival (10; 12; 15; 17; 19; 21). **Agatha, lasă-te de crime ! :** Capitol (9; 11; 13; 15; 17,15; 19,30; 21,30), Miorița (9; 11; 13; 15; 17; 19; 21), Melodia (10; 12; 15; 17; 19; 21), Flamura (10; 12; 14; 16; 18,15; 20,30), Grivița (10; 12; 14; 16,15; 18,30; 20,45). **Tudor** — cinemascop (ambele serii) : Tineretului (9,45; 13,15; 16,45; 20), Lumina (9; 12,15; 15,30; 19), Giulești (9,30; 12,45; 16,45; 20). Tomis (9,30; 13; 16,30; 20), Aurora (10; 13,30; 17; 20,30). **Ucigașul și fata :** Victoria (10; 12,15; 14,30; 16,30; 18,30; 20,30), Buzești (11; 16; 18,15; 20,30), Modern (10; 12; 15; 17; 19; 21). **Legea e lege :** Central (10; 12; 14; 16; 18,15; 20,30). **Valsul nemuritor :** Union (11; 15; 17; 19; 21). **Program de filme pentru copii :** Doina (orele 10). **A dispărut o navă :** Cosmos (14,30; 16,30; 18,30; 20,30), Doina (11,30; 13,45; 16; 18,15; 20,30). **Un ciclu de filme documentare :** Timpuri Noi (de la orele 10—21 în continuare). **Ultimul meu tango :** Înfrățirea între popoare (14,30; 17,15; 20). **Rosemarie :** Cultural (11; 13; 15; 17; 19; 21). **Trei zile după nemurire :** Dacia (9,30; 11; 13; 15; 17; 19; 21), Arta (15; 17; 19; 21). **La vîrsta dragostei :** Adesgo (15,30; 18; 20,15). **Crîngași** (16; 18,15; 20,30). **Carmen de la Ronda :** Bucegi (10; 12,15; 16; 18,15; 20,30). **De la Apenini la Anzi** — cinemascop : Unirea (15; 17; 19; 21). **Pompierul atomic :** Flacăra (14,30; 16,30; 18,30; 20,30). **Electra :** Vitan (15; 17; 19; 21). **Elena din Troia** — cinemascop : Munca (12; 14; 16,15; 18,30; 20,45). **Ordinul Anna :** Popular (10,30; 16; 18,15; 20,30). **Vară și fum** — cinemascop : Moșilor (15,30, 18; 20,30). **Trei plus două** — cinemascop : Viitorul (16; 18,15; 20,30) **Mamelucul :** Colentina (14,30; 16,30; 18,30; 20,30). **Cînd vine pisica** — cinemascop : Floreasca (16; 18,15; 20,30). **Misterele Parisului** — cinemascop : Luceafărul (10,30; 15; 17; 19; 21) **Codin :** Progresul (15,30; 18; 20,15). **Cumpără-ți un balon** — cinemascop : Volga (10; 12; 15; 17; 19; 21). **Frumoasa aventură :** Lira (15; 17; 19; 20,45). **Taxiul morții :** Drumul Sării (11; 16; 18; 20). **Camelia :** Pacea (11; 16; 18; 20). **Marile speranțe :** Ferentari (15; 17,30; 20). **Rocco și frații săi** (ambele serii) : Cotroceni (15,45; 19).

TELEVIZIUNE : — Orele 8,50 — Gimnastica de înviorare la domiciliu. 9,00 — Emisiune pentru copii și tineretul școlar. 10,30 — Rețeta gospodinei. 11,00 — Emisiune pentru sate. 17,15 — Meciul internațional amical de rugbi dintre echipele R. P. Romîne și Franței, desfășurat la Toulouse (înregistrat pe film). 19,00 — Jurnalul televiziunii. 19,10 — Filme de scurt metraj pe teme satirice. 19,40 Spectacol muzical-distractiv... În încheiere — Buletin de știri, sport și buletin meteorologic.

CUM E VREMEA

Ieri în țară : Vremea a fost în general umedă și cețoasă și a continuat să se încălzească în sud-estul țării, unde cerul a fost variabil. În celelalte regiuni cerul s-a menținut acoperit și a plouat temporar în Ardeal, Oltenia, vestul Munteniei și local în Moldova. Pe alocuri, în Banat, s-a produs polei, iar după-amiaza ploaia s-a transformat în lapoviță și ninsoare. Vîntul a suflat în general slab cu intensificări temporare în estul țării predominînd din nord-vest. Temperatura aerului la ora 14 oscila între 20 grade la Mangalia și minus 3 grade la Oravița. **În București :** Vremea s-a menținut în general umedă și cețoasă, cu cerul variabil, mai mult acoperit. Vîntul a suflat în general slab din sectorul vestic. Temperatura maximă a fost de 7 grade.

Timpul probabil pentru zilele de 23, 24 și 25 decembrie. În țară : Vreme în general umedă, mai ales la începutul intervalului. Cerul va fi mai mult noros și vor cădea precipitații temporare. Vînt potrivit, predominînd din vest. Temperatura ușor variabilă. Minimele vor fi cuprinse între minus 6 și plus 4 grade, local mai coborîte, iar maximele între minus 2 și plus 8 grade. Local ceață. **În București :** Vreme în general umedă, mai ales la începutul intervalului. Cerul va fi mai mult noros. Vînt potrivit. Temperatura ușor variabilă.

COMUNICATUL

cu privire la cea de-a X-a ședință a Comitetului Executiv al Consiliului de Ajutor Economic Reciproc

Între 17 și 21 decembrie 1963 la București a avut loc cea de-a X-a ședință a Comitetului Executiv al Consiliului de Ajutor Economic Reciproc

La ședință au participat : L. Avramov, membru în Biroul Consiliului de Miniștri al R. P. Bulgaria, O. Simunek, vicepreședinte al guvernului R. S Cehoslovace ; B. Leuschner, vicepreședinte al Consiliului de Miniștri al R. D Germane ; B. Dugersuren, vicepreședinte al Consiliului de Miniștri al R. P. Mongole ; P. Jaroszewicz, vicepreședinte al Consiliului de Miniștri al R. P. Polone, Al. Bîrlădeanu, vicepreședinte al Consiliului de Miniștri al R. P. Romîne ; A. Apro, vicepreședinte al Consiliului de Miniștri al R. P. Ungare ; M. Leseciko, vicepreședinte al Consiliului de Miniștri al U.R.S.S.

Ședința Comitetului Executiv a fost prezidată de Al. Bîrlădeanu, reprezentantul R. P. Romîne.

Comitetul Executiv a examinat și a aprobat recomandări privind specializarea producției și livrările reciproce de linii tehnologice complete și agregate pentru industria chimică. Recomandările prevăd specializarea producției a 35 de linii tehnologice complete, precum și a șase tipuri de utilaj tehnologic, care cuprind 65 tipodimensiuni de capacități destinate pentru asigurarea fabricării celor mai importante produse și preparate chimice, a căror producție urmează să fie lărgită în mare măsură în anii următori în țările C.A.E.R. Au fost adoptate, de asemenea, recomandări referitoare la satisfacerea necesităților țărilor membre ale C.A.E.R. în ce privește unele tipuri de aparate de măsură, utilaj petrolier de extracție și utilaj pentru industria alimentară.

La ședința Comitetului Executiv a fost adoptat un plan concret de lucrări pregătitoare în vederea coordonării planurilor de dezvoltare a celor mai importante ramuri ale economiei naționale a țărilor membre ale C.A.E.R. pe perioada 1966—1970, care urmează să fie înfăptuit în primul semestru al anului 1964.

Comitetul Executiv a examinat raportul cu privire la situația rezervelor principalelor substanțe minerale utile, și a aprobat concluziile acestui raport, propunerile cu privire la direcțiile principale și la creșterea continuă a eficacității lucrărilor de explorări geologice.

La ședința Comitetului Executiv au fost examinate unele probleme privind transporturile și o serie de alte probleme ale colaborării economice și tehnico-științifice.

Comitetul Executiv a luat cunoștință de informarea secretariatului Consiliului cu privire la faptul că, așa cum s-a stabilit, comisiile permanente ale Consiliului pentru industria ușoară, industria alimentară, geologie, și industria radiotehnică și electronică, înființate în conformitate cu hotărîrile celei de-a 18-a sesiuni C.A.E.R. și-au început activitatea și a aprobat regulamentele de funcționare ale acestora.

În perioada lucrărilor Comitetului Executiv, reprezentanții împuterniciți ai guvernelor R. P. Bulgaria, R. S. Cehoslovace, R. D. Germane, R. P. Polone, R. P. Romîne, R. P. Ungare și U.R.S.S. au semnat Acordul cu privire la crearea și exploatarea parcului comun de vagoane de marfă.

Ședința Comitetului Executiv s-a desfășurat într-o atmosferă de prietenie și deplină înțelegere reciprocă.

La Oradea: O NOUĂ INSTITUȚIE SANITARĂ

La Oradea a fost dată în folosință noua clădire a centrului regional de recoltare și conservare a sîngelui. Acest centru deservește 16 spitale și alte unități sanitare din regiunea Crișana. Cantitatea de sînge recoltată și conservată a crescut în acest an de circa 5 ori.

Noua instituție sanitară din Oradea cuprinde 70 de încăperi, frumos mobilate și înzestrate cu aparatură modernă. Aci funcționează patru laboratoare noi — de imunologie, hematologie, biochimie, bacteriologie, secții de transfuzii pentru femei și bărbați, secții pentru conservarea și păstrarea sîngelui, dotate cu instalații frigorifice corespunzătoare.

La dispoziția centrului stau 4 autosanitare și 5 avioane pentru transportul de urgență al sîngelui sau diferitelor produse de sînge — necesare salvării vieții oamenilor. Un număr de 30 de cadre medico-sanitare deservesc în permanență această unitate sanitară.

★

Anul acesta, în regiune au mai fost date în folosință 8 dispensare medicale în satele Gurba, Batăr, Bîrsa și altele, iar în alte 16 localități se construiesc noi unități medicale, printre altele și un nou pavilion sanatorial în stațiunea balneo-climaterică „8 Mai" din Tinca. Pentru dezvoltarea rețelei sanitare, precum și pentru acțiunile de ocrotire a sănătății oamenilor muncii, în regiunea Crișana s-au alocat anul acesta fonduri cu 15 la sută mai mari decît în anul 1962. În prezent, numărul spitalelor din regiune este de patru ori mai mare decît în 1950, iar al dispensarelor medicale și al circumscripțiilor sanitare din mediul sătesc a crescut de 12 ori.

H. GROSU
coresp. „Scînteii"

INFORMAȚII

SEMNAREA ACORDULUI PRIVIND SCHIMBUL DE MĂRFURI ȘI PLĂȚILE ÎNTRE R. P. ROMÎNĂ ȘI R. P. D. COREEANĂ

În urma tratativelor, care s-au desfășurat într-o atmosferă de prietenie și înțelegere reciprocă, la 20 decembrie 1963 s-a semnat la Phenian Acordul privind schimbul de mărfuri și plățile pe anul 1964 între R. P. Romînă și R. P. D. Coreeană.

R. P. Romînă va livra mașini și utilaje, piese de schimb, rulmenți, anvelope auto, produse sodice, diverse chimicale și alte mărfuri.

R. P. D. Coreeană va livra fontă, laminate de oțel, oțeluri speciale, plăcuțe de metal dur, grafit, tutun, conserve de pește și alte mărfuri.

Față de 1963, acordul pe anul viitor prevede o nouă creștere a schimbului reciproc de mărfuri între cele două țări.

Acordul a fost semnat din partea romînă de Valentin Steriopol, adjunct al ministrului comerțului exterior, iar din partea coreeană de Phan The Riul, adjunct al ministrului comerțului exterior.

La semnare au participat : Li Ir Ghen, ministrul comerțului exterior, Kim Iun Nam, adjunct al ministrului afacerilor externe, Liu Sang Ii, adjunct al ministrului comerțului exterior.

Au fost de față Manole Bodnăraș, ambasadorul R. P. Romîne în R.P.D. Coreeană, și membri ai ambasadei. (Agerpres)

PRIMIREA LA CONSILIUL DE MINIȘTRI A DELEGAȚIEI ECONOMICE IUGOSLAVE

Vicepreședintele Consiliului de Miniștri al R. P. Romîne Constantin Tuzu a primit sîmbătă pe Vinko Hafner, prim adjunct al secretarului federal pentru problemele industriei, Jovan Jankovici, secretar pentru industrie al Vecei Executive a Serbiei, Ratko Taușan, secretar pentru industrie al Vecei Executive a Bosniei și Herțegovinei, și pe ceilalți membri ai delegației economice din R.S.F. Iugoslavia care se află în țara noastră pentru a purta discuții în probleme de colaborare industrială.

La întrevedere, care s-a desfășurat într-o atmosferă prietenească, au luat parte membri ai delegației R. P. Romîne, precum și membri ai Ambasadei R.S.F. Iugoslavia în R. P. Romînă.

★

Ambasadorul R. S. F. Iugoslavia la București, Arso Milatovici, a oferit un cocteil cu prilejul vizitei delegației economice iugoslave.

Au luat parte conducătorul delegației, Vinko Hafner, prim-adjunct al secretarului federal pentru problemele industriei, Jovan Jankovici, secretar pentru industrie al Vecei Executive a Serbiei, Ratko Taușan, secretar pentru industrie al Vecei Executive a Bosniei și Herțegovinei, și alți membri ai delegației.

Au participat Tiberiu Abrihan, adjunct al ministrului industriei construcțiilor de mașini, conducătorul delegației romîne care participă la discuții, Nicolae Ionescu, adjunct al ministrului industriei petrolului și chimiei, și alți membri ai delegației, precum și Gh. Pele, adjunct al ministrului afacerilor externe, Virgil Actarian și Gh. Oprea, adjuncți ai ministrului industriei construcțiilor de mașini, funcționari superiori din alte ministere și instituții centrale. (Agerpres)

ȘEDINȚA DE CONSTITUIRE A COMITETULUI PENTRU STUDII SUD-EST EUROPENE DIN R. P. ROMÎNĂ

La Casa oamenilor de știință din Capitală a avut loc sîmbătă seara ședința de constituire a Comitetului pentru studii sud-est europene din R. P. Romînă. Au participat academicieni, profesori universitari, cercetători în domeniul studiilor sud-est europene și alți oameni de știință din București.

În cadrul ședinței au luat cuvîntul acad. Tudor Vianu, președinte de onoare al Asociației internaționale de studii sud-est europene, acad. Emil Condurachi, secretar general al Asociației, și prof. univ. Mihai Berza, directorul Institutului de studii sud-est europene de pe lîngă Academia R. P. Romîne, care au subliniat importanța constituirii Comitetului pentru studii sud-est europene din R. P. Romînă.

Au fost aleși apoi membrii Comitetului, format din 20 de oameni de știință și cultură. Din conducerea noului comitet fac parte: acad. Tudor Vianu, președinte de onoare, acad. Emil Petrovici, președinte, acad. Emil Condurachi, prof. univ. Mihai Berza și prof. univ. Mihai Pop — vicepreședinți, și Virgil Cîndea, secretar general.

Comitetul este afiliat la Asociația Internațională de studii sud-est europene. (Agerpres)

Încheierea lucrărilor conferinței crescătorilor de albine

Sîmbătă s-au încheiat lucrările primei conferințe pe țară a crescătorilor de albine din R. P. Romînă.

Dezbaterile conferinței au scos în evidență contribuția adusă de Asociația crescătorilor de albine la dezvoltarea apiculturii în țara noastră.

În cea de-a doua zi a lucrărilor, conferința a adoptat statutul Asociației crescătorilor de albine din R. P. Romînă, rezoluția și a ales Consiliul Central al asociației, din care fac parte apicultori fruntași, specialiști și oameni de știință.

Rezoluția adoptată stabilește sarcinile asociației în vederea realizării prevederilor stabilite prin recenta hotărîre a Consiliului de Miniștri privind unele măsuri pentru dezvoltarea apiculturii.

În prima sa ședință, Consiliul Central a ales ca președinte al Asociației crescătorilor de albine din R. P. Romînă pe tov. prof. ing. V. Harnaj. (Agerpres)

Sesiune științifică

La Institutul de științe economice „V. I. Lenin" din București se încheie astăzi lucrările celei de-a VII-a sesiuni științifice a cadrelor didactice. In cadrul ei au fost prezentate și dezbătute, în cele cinci secții, peste 80 de comunicări privind introducerea aparatului matematic în științele economice, folosirea mai largă a statisticii în disciplinele de ramură, modernizarea evidenței utilizate în prezent în economia țării noastre etc.

DE PESTE HOTARE

Semnarea unor acorduri între R.P. Romînă și Republica Dahomei

COTONOU 21 (Agerpres). — La 20 decembrie s-au semnat la Cotonou acordurile comerciale, de colaborare tehnico-științifică și cultural precum și programul schimburilor culturale pe anii 1964 și 1965, dintre R. P. Romînă și Republica Dahomei. Din partea R. P. Romîne acordurile au fost semnate de Ilie Voicu, secretar general al Ministerului Comerțului Exterior, iar din partea Republicii Dahomei de Francois Aplogan, ministrul delegat pentru problemele planificării.

La 21 decembrie, delegația romînă, condusă de Ilie Voicu, s-a deplasat la Lome, capitala Republicii Togo, unde a avut întrevederi cu ministrul comerțului, industriei și al turismului al Republicii Togo. În aceeași zi, delegația a fost primită și de vicepreședintele Togo-ului, Meatchi.

Turneul ansamblului „Perinița" la Pekin

PEKIN 21 (Agerpres). — În ziua de 21 decembrie, He Lun, locțiitor al premierului Consiliului de Stat al R. P. Chineze, Go Mo-jo, vicepreședinte al Comitetului permanent al Adunării Reprezentanților Populari din întreaga Chină, și Cen Șu-tun, vicepreședinte al Comitetului permanent al Consiliului Consultativ Politic Popular au primit pe membrii ansamblului „Perinița" al Sfatului popular al orașului București, care se află în prezent în turneu în R. P. Chineză, și au avut cu ei o convorbire cordială.

A fost prezent, de asemenea, Agop Bezerian, însărcinat cu afaceri ad-interim al R. P. Romîne la Pekin.

În seara aceleiași zile, ansamblul „Perinița" a dat primul spectacol în capitala R. P. Chineze.

Au fost de față He Lun, Go Mo-jo, numeroase personalități ale vieții publice din capitala R. P. Chineze, reprezentanți de frunte ai vieții artistice din China, oameni ai muncii.

Spectacolul, care s-a bucurat de un mare succes, a fost alcătuit din cîntece și dansuri din diferite regiuni ale Romîniei.

După spectacol, vicepremierul He Lun, vicepreședintele Go Mo-jo și alte personalități au felicitat pe artiștii romîni pentru succesul obținut.

Declarațiile de politică externă ale lui G. Schröder

BONN 21 (Agerpres). — Intr-o cuvîntare asupra relațiilor internaționale rostită vineri seara la posturile de radio și televiziune din Hamburg, ministrul vest-german al afacerilor externe, Gerhard Schröder a declarat că nu există nici o îndoială că tratativele între Est și Vest vor continua. În legătură cu recenta vizită în R. F. Germană a ministrului de externe britanic Richard Butler, Schröder a arătat că punctele de vedere vest-german și britanic în ceea ce privește relațiile cu țările răsăritene sînt asemănătoare.

Referindu-se la schimburile de misiuni comerciale stabilite în ultima vreme între Republica Federală Germană și o serie de țări, printre care și R. P. Romînă, ministrul vest-german și-a exprimat părerea că această măsură va duce la o întărire a relațiilor, în general, cu aceste state.

În legătură cu modul în care este aplicat tratatul franco-vest-german, Schröder a evitat să facă o apreciere de ansamblu, declarînd doar că „cele două părți sînt conștiente de dificultățile care există în cadrul acestei colaborări".

In Valea Ulcioarelor

VIENTIANE 21 (Agerpres). — La 20 decembrie, în Valea Ulcioarelor a avut loc o întrevedere între Sisoumang Sisaleumsak, reprezentant al prințului Suvanna Fumma, și Fumi Vongvicit, reprezentant al prințului Sufanuvong. În declarația făcută la sosirea la Vientiane, Sisoumang a arătat că în cadrul întrevederii a fost discutată problema neutralizării orașului Luang Prabang, unde apoi să fie transferat și sediul guvernului, precum și a organizării unei întîlniri între cei doi prinți.

PROTESTE ÎMPOTRIVA ARESTĂRII UNOR CONDUCĂTORI AI P. C. DIN MAROC

RABAT 21 (Agerpres). — Ziarul marocan „Al-Mukafih" publică scrisori primite din partea a numeroși reprezentanți ai opiniei publice, care cer eliberarea imediată a conducătorilor Partidului Comunist din Maroc — Ali Yata, Abdelslam Burqia și Abdallah Layakhi arestați la 25 octombrie 1963. Protestăm cu hotărîre, se arată într-o scrisoare primită din partea studenților Facultății juridice a Universității din orașul Fez, împotriva arestării ilegale a celor trei conducători comuniști marocani. Cerem eliberarea imediată din închisori a tuturor luptătorilor pentru progres.

Kocea Popovici și-a încheiat vizita în R. S. Cehoslovacă

PRAGA 21 (Agerpres). — Secretarul de stat pentru afacerile externe al R.S.F. Iugoslavia, Kocea Popovici, și-a încheiat vizita în R. S. Cehoslovacă. A fost publicat un comunicat în legătură cu tratativele pe care le-a purtat cu Vaclav David, ministrul afacerilor externe al R. S. Cehoslovace.

După cum se arată în comunicat, tratativele s-au desfășurat într-o atmosferă de prietenie și înțelegere. Intre cei doi miniștri a avut loc un schimb de păreri în problemele internaționale și cu privire la relațiile dintre cele două țări.

Noul președinte al Congoului (Brazzaville)

Cu 1 078 voturi din 1 080, colegiul electoral a ales ieri pe Alphonse Massemba-Debat, șeful guvernului provizoriu congolez (Brazzaville), ca președinte al republicii. Această alegere este urmarea situației create cu patru luni în urmă, cînd greva generală a sindicatelor și mișcarea populară l-au răsturnat pe fostul președinte, Fulbert Youlou.

Convorbiri la Saigon în legătură cu eșecurile trupelor sud-vietnameze

SAIGON.— Agenția U.P.I. transmite că „ministrul apărării al S.U.A., Robert McNamara, a avut convorbiri vineri cu lideri ai juntei sud-vietnameze pentru a le cunoaște părerile în legătură cu situația critică a războiului dus împotriva luptătorilor de gherilă". Referindu-se la mai multe „ședințe de informare cu oficialități militare și civile americane de la Saigon", agenția arată : „Se recunoaște în general că lupta împotriva Vietcongului înregistrează insuccese. Surse au afirmat că la ședințele de informare atenția a fost concentrată asupra cîtorva provincii-cheie situate în regiunea de importanță vitală a deltei fluviului Mekong unde poziția guvernului s-a înrăutățit în urma intensificării atacurilor Vietcongului".

Subliniind importanța deosebită a acestor întruniri, U.P.I. relatează : „O sursă bine informată a declarat că ședințele de informare, care au durat cinci ore și jumătate, cu oficialitățile americane din Vietnam, au fost probabil cele mai sincere care au avut loc cu o oficialitate americană venită în vizită în această țară în ultimii nouă ani".

McNamara a participat, de asemenea, la o ședință de informare de două ore în legătură cu situația din provincia Long An, la sud de Saigon, unde guvernul a suferit o îngrijorătoare înfrîngere în noiembrie a.c., și unde luptătorii de gherilă au distrus sau au ocupat peste 75 la sută din cele aproximativ 200 sate strategice".

SPORT

ȘAH

T. Ghițescu, campion republican

Cel de-al 16-lea campionat masculin de șah al R.P. Romîne s-a încheiat sîmbătă seara cu victoria maestrului internațional Theodor Ghițescu, care își înscrie pentru prima oară numele pe lista campionilor țării. Făcînd remiză în ultima rundă cu Botez, maestrul Ghițescu a totalizat 13,5 puncte din 19 posibile, cu 9 victorii, 9 remize și o singură înfrîngere.

Pe locul doi, în urma lui Ghițescu, la diferență de un punct, s-a clasat fostul campion al țării, Victor Ciocîltea, care are meritul de a fi singurul participant neînvins în campionat. În ultima rundă, Ciocîltea a remizat cu Șuteu. Rezultate frumoase au obținut, de asemenea, tinerii șahiști bucureșteni Stanciu și Nacu. Amîndoi au realizat norma de maestru. (Agerpres)

TENIS DE MASĂ

În campionatul republican de tenis de masă, ieri s-au desfășurat ultimele turnee finale la probele de perechi. La dublu mixt, titlul a revenit cuplului Maria Alexandru-Radu Negulescu, care a învins în meciul decisiv cu 3—1 perechea Ella Constantinescu-Dorin Giurgiucă. Pe primul loc la dublu bărbați s-au clasat Radu Negulescu și Adalbert Reti. La dublu femei, după cum s-a anunțat, titlul a fost cucerit de Maria Alexandru și Ella Constantinescu. Astăzi, întrecerile continuă de la ora 9,00 în sala Floreasca, cu disputarea probelor de simplu. (Agerpres)

Bogată activitate sportivă școlară

Ca în fiecare an, pe timpul vacanței de iarnă, activitatea sportivă școlară va fi deosebit de bogată.

Astfel, cei mai buni schiori ai școlilor medii cu program special de educație fizică și ai școlilor sportive de elevi din întreaga țară vor fi, timp de 14 zile, oaspeții taberei organizate de Ministerul Învățămîntului la Muntele Mic (regiunea Banat). Alte numeroase tabere vor funcționa la Sinaia, Bușteni, Predeal, Semenic, Păltiniș, Borsec etc, unde elevii vor avea un program bogat și variat. Sub îndrumarea profesorilor și a instructorilor sportivi ei se vor pregăti în vederea unor concursuri cu premii, pentru trecerea normelor „Insignei de polisportiv", vor participa la excursii în diferite locuri pitorești.

De asemenea, în Capitală și în alte localități din țară, organizațiile U.T.M. din școli, împreună cu asociațiile sportive școlare vor organiza numeroase întreceri. Un interesant concurs polisportiv va fi organizat la Palatul pionierilor, cu participarea elevilor bucureșteni și ploieșteni.

Cu mare interes sînt așteptate finalele concursurilor republicane ale școlilor sportive de elevi. Între 23 și 26 decembrie baschetbaliștii se vor întrece la Brașov, voleibaliștii la Sibiu, handbaliștii la Timișoara, iar gimnaștii la Arad (aceștia din urmă între 28 și 29 decembrie).

În cîteva rînduri

HANDBAL. La Zaporoje a început turneul masculin internațional de handbal în 7, la care participă selecționata de tineret a orașului București, două formații din Kiev și Zaporoje și echipa Institutului de aviație din Moscova. În primul meci, selecționata Bucureștiului a învins cu 10—9 (6—5) echipa din Moscova.

★

BASCHET Echipele Daugava Riga (U.R.S.S.) și T S.C. Berlin (R.D. Germană) s-au întîlnit în primul lor meci pentru sferturile de finală ale „Cupei campionilor europeni" la baschet (feminin). Echipa sovietică a învins cu scorul de 72—48 (38—24). În aceeași competiție, la masculin, Simenthal Milano a învins pe Antwerpse (Belgia) cu 90—84 (43—32).

★

BOX. La 20 decembrie s-a disputat la Lodz primul meci al finalei „Cupei Europei" la box între echipele R.P. Polone și U.R.S.S Întîlnirea a luat sfîrșit cu un rezultat de egalitate : 5—5. Returul se va desfășura la 26 ianuarie la Moscova.

FOTBAL. La Pitești a avut loc ieri o întîlnire de fotbal între echipa Dinamo din localitate și lotul de juniori al R.P. Romîne, care se pregătește pentru Turneul U.E.F.A. Cu toate că terenul a fost acoperit cu gheață, fotbaliștii au jucat într-un ritm rapid, au luptat pentru fiecare minge, creînd faze destul de frumoase. La juniori s-a apreciat jocul bun de apărare, în care s-au evidențiat portarul Constantinescu și fundașul Zaharia ; dintre înaintași s-au remarcat Oblemenco și Lucescu.

Dinamoviștii, mai experimentați, au cîștigat cu 1—0 Ei au dominat majoritatea timpului. Singurul gol l-a înscris Ilie Stelian în minutul 74.

★

Reprezentativele masculine de handbal în 7 ale U.R.S.S. și Finlandei s-au întîlnit la Tbilisi într-un meci contînd pentru eliminatoriile campionatului mondial. Victoria a revenit handbaliștilor sovietici cu 26—19 (18—12). Returul va avea loc la 19 ianuarie la Helsinki.

Din viața culturală internațională

Corespondență din Moscova

Cei 17 virtuoși

Deseori, în orele dimineții, în sala de spectacole a Teatrului Mare din Moscova răsună glasuri de viori. Cei 17 violoniști ai formației conduse de I. M. Reentovici sînt prezenți la repetiție. Să-i ascultăm. Nu e o repetiție oarecare. Aici fiecare e profesorul celuilalt. Executînd pe rînd bucata muzicală în repetiție, violoniștii își supun arta criticii colective. Abia apoi repetiția e reluată în ansamblu.

Ansamblul I. M. Reentovici e relativ tînăr. A luat naștere cu șapte ani în urmă și și-a cucerit un bun renume. Nu de mult, el s-a reîntors dintr-un turneu prin Europa, care a fost încununat de succes. La Haga, concertele lui s-au desfășurat cu sălile arhipline. Cînd violoniștii au urcat pe scenă, au găsit înșiruite unul lîngă altul 17 pupitre pentru partituri. Violoniștii le-au dat însă la o parte. Au cîntat fără partituri, din memorie. Intreaga sală, încălcînd tradiția locului care plasa aplauzele la sfîrșitul spectacolului, i-a aplaudat furtunos după fiecare bucată.

Ansamblul violoniștilor de la Teatrul Mare a debutat în fața muncitorilor din întreprinderile moscovite. A cîntat apoi la Leningrad, Kiev și în alte orașe sovietice. Pretutindeni, oamenii sovietici îi întîmpină cu dragoste.

A. MUNTEANU

Scrieri inedite ale lui Hemingway

După cum anunță ziarul „New York Times", văduva cunoscutului scriitor american Ernest Hemingway, mort în 1961, a descoperit printre manuscrisele autorului o serie de lucrări necunoscute pînă acum, printre care : un roman, o carte de călătorie, un număr de nuvele și cîteva poezii. Romanul tratează despre evenimente din al doilea război mondial petrecute în Marea Caraibilor. O bună parte din roman are un caracter autobiografic. Cartea de călătorie se referă la o călătorie întreprinsă de autor în Africa între anii 1953—1954. Un volum de schițe despre viața Parisului în jurul anilor 1920 va fi publicat în 1964. Potrivit dorinței lui Hemingway, nu se va publica nici un fel de volum de corespondență a autorului.

O operă a unui compozitor negru

Recent la Carol Gables (Florida), în cadrul celui de-al 4-lea Festival de muzică americană organizat de Universitatea din Miami, a fost prezentată opera „Highway nr. 1 U.S.A." (Autostrada nr. 1 S.U.A.), a compozitorului negru William Grant Still. Lucrarea are ca temă viața la o stație de benzină lîngă o importantă arteră de legătură între două state. Libretul este semnat de Verna Avery Still, soția compozitorului.

De la Capul Verde pînă în Kenya

În editura Kurt Desch din München (R.F.G.) a apărut antologia „Tînăra Africă. Povestiri ale tinerilor autori africani". În această antologie se pot întîlni nu numai autori acum cunoscuți din țările situate la sud de Sahara — scrie într-o prezentare a cărții săptămînalul vest-german „Die Andere Zeitung". În ea își spun cuvîntul o serie de noi talente tinere din mai multe regiuni ale continentului negru.

Acum zece ani, în regiunea Africii de est nu se putea întîlni nici un povestitor modern ; astăzi, antologia prezintă patru autori din Kenya, doi din Tanganica și Rhodesia. O serie întreagă de autori vest-africani devin cunoscuți pentru prima oară în Europa.

Cele 41 de povestiri din volum sînt prezentate după criteriul geografic : țările africane astăzi independente sau încă dependente, începînd cu Capul Verde, din vest, spre sud și apoi spre est, înconjurînd Africa, pînă în Kenya.

Corespondență din Sofia

În vizită la cineaștii bulgari

La poalele masivului Vitoșa de lîngă Sofia s-a inaugurat o importantă construcție culturală : centrul cinematografic național. În încăperile spațioase ale centrului, pe care l-am vizitat recent, am întîlnit multă animație. Era tocmai în lucru filmul „Aventură la miezul nopții", care se realizează după cîteva lucrări ale scriitorului bulgar Andrei Guliașki.

Referindu-se la evoluția cinematografiei bulgare de pînă acum, Gheorghi Iovcov, directorul noului centru, a spus: „Arta cinematografică a început să se afirme la noi în anul 1950, cînd a fost creat primul film artistic bulgar — „Kalin Orelît" (Calin Vulturul). De atunci am avut o producție regulată de filme, dar restrînsă, pe de o parte din cauză că lipsea un colectiv cu experiență, iar pe de altă parte din cauză că nu existau condiții optime de muncă. Înainte de inaugurarea acestui centru noi dispuneam doar de două săli amenajate, care au avut cîndva cu totul alte destinații : una — o fostă magazie de tutun și alta — o fostă sală de gimnastică. Pînă acum cîțiva ani producția noastră se rezuma la vreo 4—5 filme artistice anual. Anul acesta îl încheiem cu 12 filme realizate, de altfel, încă cu mult înainte de inaugurarea oficială a centrului, noi începusem să lucrăm aici".

Am vizitat apoi împreună interioarele. Din culoarele spațioase intrăm pe rînd în fiecare din cele trei pavilioane mari, care permit realizarea de decoruri complexe, a căror mînuire este înlesnită de un șir de instalații. Am văzut laboratoare bine înzestrate, săli de vizionare, o sală pentru dublajul filmelor străine și alte secții auxiliare. Pentru a se acoperi necesitățile de filme documentare și de popularizare a științei există în Sofia — cum ni s-a relatat — studiouri aparte.

Gheorghi Iovcov și-a exprimat calda apreciere pentru filmele romînești „Lupeni - 29", „Codin" și altele care au rulat în acest an pe ecranele bulgare.

...Am părăsit centrul cinematografic național de la poalele Vitoșei cu plăcute impresii și cu convingerea că cinematografia bulgară, născută în anii puterii populare, se va dezvolta continuu.

C. LINTE

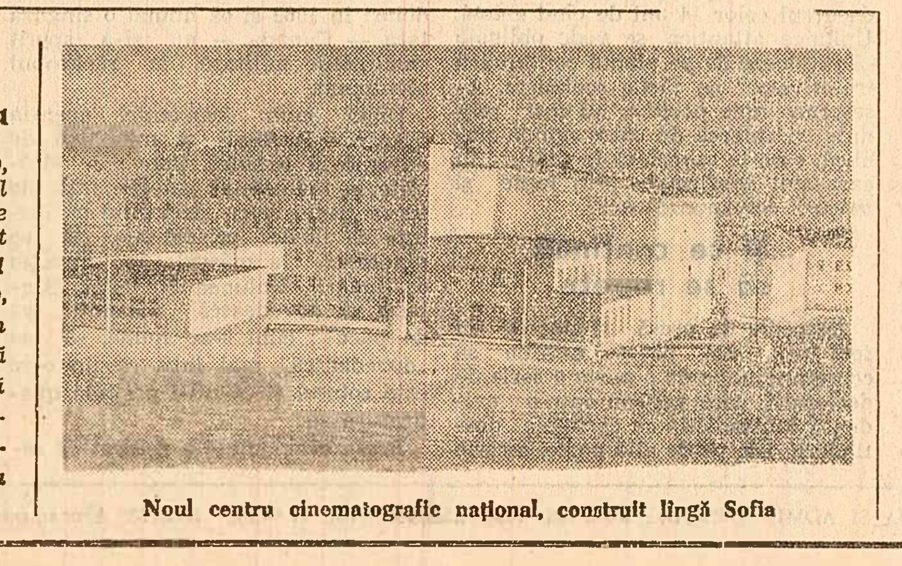

Noul centru cinematografic național, construit lîngă Sofia

DE PESTE HOTARE

In parlamentul Greciei

Prezentarea declarației-program a guvernului Papandreu

ATENA 21 — Corespondentul Agerpres. Al. Gheorghiu, transmite:

În ședința din dimineața zilei de 21 decembrie a parlamentului, premierul Papandreu a prezentat declarația-program a noului guvern grec.

Declarația-program schițează cîteva puncte ale politicii economice a guvernului, menite să ducă, între altele, la dezvoltarea economică a țării, crearea de posibilități pentru deplina folosire a brațelor de muncă și pentru reducerea emigrației. Totodată se subliniază că Grecia va participa activ la Piața comună. Se preconizează ca industrializarea țării să se bazeze în principal pe inițiativa privată. Papandreu a vorbit în sprijinul cheltuielilor militare ridicate adăugînd totodată că nici o țară din N.A.T.O. nu trebuie să suporte povara unor cheltuieli mai mari decît cele permise de economia ei.

Declarația-program preconizează măsuri în diferite domenii printre care în cel al restabilirii libertății mișcării sindicale, revizuirii sistemului asigurărilor sociale și al contractelor colective.

Premierul grec a anunțat intenția guvernului de a anula măsurile extraordinare de securitate, precum și așa-numitele „certificate de opinie" (în aceste măsuri nu vor fi incluși funcționari de stat și persoanele care au legături cu apărarea națională).

Referindu-se la politica externă, Papandreu a subliniat că Grecia își îndeplinește obligațiile în cadrul N.A.T.O. „Dacă sîntem aliații Occidentului — a spus el — vrem, de asemenea, să fim prieteni cu Răsăritul, cu țările din blocul răsăritean. Dorim să dezvoltăm cu acestea atît relațiile noastre economice, cît și cele culturale". În continuare, șeful guvernului s-a ocupat de relațiile Greciei cu țările vecine din Balcani. El a mai declarat că guvernul grec dorește să strîngă relațiile sale cu țările din Orientul Mijlociu și în special cu lumea arabă.

Apoi a luat cuvîntul Kanellopoulos, liderul partidului de dreapta E.R.E., care a criticat declarația-program prezentată și a declarat că E.R.E. nu va acorda vot de încredere guvernului.

În continuarea dezbaterilor, a luat cuvîntul Passalidis, președintele Partidului E.D.A. El a declarat că programul guvernului este în general pozitiv, dar Uniunea de Centru nu merge în direcția democratizării aparatului de stat. Liderul E.D.A. s-a pronunțat în favoarea reducerii cheltuielilor militare și a criticat faptul că nu sînt satisfăcute revendicările oamenilor muncii. El a subliniat că E.D.A. va da votul de încredere guvernului, deoarece consideră că țara trebuie să intre într-o situație normală.

Dezbaterile au continuat în cursul nopții.

Un interviu al lui N. S. Hrușciov

MOSCOVA 21 (Agerpres). — Redacțiile ziarelor „Ghanian Times" din Ghana, „Alger Républicain" și „Le Peuple" din Algeria și „Botataung" din Birmania s-au adresat lui N. S. Hrusciov, președintele Consiliului de Miniștri al U.R.S.S., cu rugămintea de a răspunde la unele întrebări privind mișcarea de eliberare națională în perioada actuală.

N. S. Hrusciov a apreciat ca „o mare cucerire" a popoarelor asuprite zdrobirea sistemului colonial al imperialismului.

„În prezent procesul de lichidare a regimurilor coloniale a intrat în faza finală" — a arătat N. S. Hrușciov, subliniind că „victoria popoarelor asuprite este apropiată".

Popoarele care luptă pentru eliberarea lor pot conta cu siguranță și de acum înainte pe sprijinul Uniunii Sovietice și al celorlalte state socialiste. El a arătat că „condiția indispensabilă a asigurării independenței depline a tinerelor state naționale este întărirea luptei lor antiimperialiste, întărirea solidarității lor cu forțele revoluționare mondiale".

„Izbăvirea de înapoiere și mizerie, crearea unei economii independente capabile să asigure progresul, consolidarea independenței politice, dezvoltarea democrației, iată care sînt, după părerea mea, principalele probleme care stau în fața tinerelor state naționale". Pentru aceasta este necesar în primul rînd să se pună capăt dominației economice a imperialismului.

Arătînd că „alegerea căii de dezvoltare este o problemă a fiecărui popor", Hrușciov și-a exprimat profunda convingere că „popoarele, unele mai curînd, altele mai tîrziu, se vor pronunța în favoarea socialismului"

„Imperialiștii greșesc profund dacă se gîndesc că vor reuși să înșele popoarele" — a declarat N. S. Hrusciov, subliniind primejdia noilor forme și metode ale politicii coloniale a imperialismului.

El a declarat că „nu există nici cea mai mică contradicție între politica leninistă de coexistență pașnică a țărilor cu orînduiri sociale diferite si lupta de eliberare națională".

„Cît timp se menține asuprirea națională și colonială, lupta de eliberare națională va continua. Iar noi sîntem întrutotul pentru această luptă".

N. S. Hrușciov a subliniat că dezarmarea ar oferi statelor socialiste posibilitatea de a lărgi esențial ajutorul economic și tehnico-științific pentru țările Asiei, Africii și Americii Latine.

N. S. Hrușciov s-a pronunțat în mod favorabil asupra perspectivelor dezvoltării relațiilor dintre statele socialiste și țările care s-au eliberat.

Președintele Consiliului de Miniștri al U.R.S.S. a apreciat rolul tinerelor state naționale în politica internațională și în lupta pentru pace, arătînd că ele „au devenit o mare forță pe arena internațională". In majoritatea covîrșitoare a cazurilor, ele dețin un rol progresist în problemele internaționale.

N. S. Hrușciov și-a exprimat părerea că țările care s-au eliberat, unindu-și eforturile cu eforturile celorlalte state iubitoare de pace, pot avea un rol uriaș în rezolvarea problemei centrale a timpului nostru — preîntîmpinarea războiului.

ÎN ARGENTINA

Măsuri în domeniul economiei

BUENOS AIRES 21 (Agerpres). — Eugenio Blanco, ministrul argentinian al economiei, a anunțat o serie de măsuri extraordinare menite să stimuleze activitatea economică din țară.

Măsurile prevăd printre altele că Banca centrală va oferi „credite selective" în valoare de 40 800 000 dolari pentru stimularea industriei. Statul va plăti salariile și pensiile funcționarilor de stat rămase restante. Pentru a stăvili creșterea costului vieții, s-a hotărît stabilirea de prețuri maximale atît în comerțul cu ridicata cît și în comerțul cu amănuntul. Comitetul pentru alocațiile bugetare al Senatului argentinian a anunțat că „perioada extraordinară" va ține pînă la sfîrșitul anului 1964.

Criza de guvern din Turcia

ANKARA 21 (Agerpres). — În noaptea de vineri spre sîmbătă, grupul parlamentar al Partidului Turciei noi — dezavuînd pe liderul său care punea o serie de condiții — s-a pronunțat pentru participarea la coaliția guvernamentală pe care intenționează să o prezideze Ismet Inönü. Corespondentul agenției Reuter apreciază că această hotărîre va avea drept consecință că atît grupul de deputați ai Partidului Turciei noi cît și ai altor grupări politice vor sprijini — nu în bloc, ci fiecare separat — viitorul guvern ce urmează să fie constituit.

Votul de încredere din senatul italian

Disensiuni în rîndul partidului socialist

ROMA. — Ieri a avut loc în senatul italian votul de încredere în noul guvern de centru stînga condus de Aldo Moro. Din 286 de senatori, 175 au votat pentru, iar 111 împotrivă. Potrivit unei hotărîri luate în ajun, cei 13 senatori reprezentînd aripa de stînga a Partidului Socialist Italian au refuzat să participe la vot.

★

După cum relatează agenția France Presse, aripa de stînga a Partidului socialist italian a aprobat vineri un raport în care se arată că cei 25 de deputați ai săi, care au refuzat să dea vot de încredere guvernului Moro, nu se vor prezenta în fața Consiliului național al P.S.I. unde au fost convocați pentru motive „disciplinare". În raport se spune că aripa de stînga a P.S.I. nu va lua nici o inițiativă care ar putea duce la sciziunea partidului. Comisia de control a P.S.I. a suspendat din orice activitate, pe timp de un an, pe 23 de deputați (din cei 25). Decizia a fost luată cu 6 voturi pentru, unul contra și 4 abțineri.

După cum anunță France Presse, senatorii dizidenți au arătat că nu înțeleg să țină cont de măsurile disciplinare luate față de deputații aripei de stînga. Refuzul acesteia de a acorda sprijin noului guvern a dus la crearea de disensiuni în rîndul P.S.I. Aripa de stînga cere ca în scurt timp (ianuarie 1964) să se întrunească o adunare națională a reprezentanților curentului de stînga, pentru a examina situația creată.

Vizita premierului Ciu En-lai în Algeria

ALGER 21 (Agerpres). — După vizita întreprinsă în Republica Arabă Unită, Ciu En-lai, premierul Consiliului de Stat al R. P. Chineze, mareșalul Cen I, locțiitor al premierului și ministrul afacerilor externe, împreună cu persoanele care îi însoțesc, au sosit la 21 decembrie la Alger.

Pe aeroport, oaspeții au fost întîmpinați de către președintele Algeriei, Ahmed Ben Bella, colonelul Houari Boumedienne, prim-vicepreședinte și ministru al apărării naționale, Abdelaziz Bouteflika, ministrul afacerilor externe, precum și de alte persoane oficiale algeriene, de reprezentanți ai corpului diplomatic acreditați la Alger.

Președintele Ben Bella și premierul Ciu En-lai au rostit scurte cuvîntări.

Masive căderi de zăpadă și furtuni în Atlantic

NEW YORK 21 (Agerpres). — Iarna care s-a abătut asupra emisferei vestice a adus cu sine masive căderi de zăpadă însoțite de furtuni și, în unele locuri, ploi torențiale. Ca urmare a furtunilor de zăpadă și a valurilor uriașe, vizibilitatea în Atlantic a scăzut la zero cauzînd serioase perturbații traficului maritim.

Serviciile de coastă din Halifax (S.U.A.) anunță că zeci de vase au naufragiat sau sînt pierdute în Atlantic. Aceste servicii au anunțat că au pescuit cîțiva supraviețuitori aruncați de apele înghețate ale oceanului pe coasta Noii Scoții.

Accentuarea impasului de la Bruxelles

Sub titlul „Bătălia de la Bruxelles", agenția France Presse relatează, privitor la tratativele Pieții Comune că este vorba de „o încercare de forțe angajată între cele șase țări membre ale comunității economice europene".

Arătînd că în prezent „în avanscenă se află cearta calendarului", France Presse precizează că delegația franceză „se cramponează de data de 31 decembrie (fixată de comun acord în luna mai), deoarece dacă angajamentele luate atunci nu sînt respectate, aceasta va însemna din punctul de vedere francez, că o politică agrară comună nu va putea fi niciodată realizată". Pe de altă parte, agenția arată că reprezentanții vest-germani care „nu se grăbesc să consimtă la sacrificii dure pentru agricultura și comerțul lor... subliniază că această dată de 31 decembrie nu are nimic sacrosanct, cu alte cuvinte, că dacă francezii vor să rupă din cauza acestei date, ei vor purta răspunderea".

Se anunță că sîmbătă după amiază situația bătea pasul pe loc, iar „refuzul vest-germanilor de a continua ședințele marți și în zilele următoare (pe motiv că se pregătește plecarea cancelarului Erhard în S.U.A.) pare a fi interpretat de delegații francezi ca însemnînd dorința vest-germanilor de a nu pune în practică o politică agrară comună". Arătînd că termenul este prea scurt pentru succesul „maratonului agricol", France Presse remarcă: „In ritmul în care progresează discuțiile asupra margarinei, este foarte îndoielnic că un acord general va putea fi obținut atît de repede".

★

France Presse anunță că președintele de Gaulle l-a convocat sîmbătă pe ambasadorul vest-german Klaiber, considerînd aceasta drept „un fapt cu totul excepțional" și avînd „o importantă semnificație politică" După informațiile primite la Bruxelles — relatează agenția — „generalul de Gaulle ar fi adresat ambasadorului Germaniei (occidentale) un avertisment foarte sever și i-ar fi atras atenția asupra răspunderii pe care și-o asumă Germania (occidentală) lăsînd să treacă anul fără ca angajamentele luate în luna mai să fie respectate".

În S. U. A. se examinează problema revizuirii legilor electorale

WASHINGTON 21 (Agerpres). — O comisie prezidențială instituită de fostul președinte al S.U.A., John Kennedy, pentru a studia îngrădirile existente în legile electorale din S.U.A. a prezentat vineri un raport președintelui Johnson. După cum transmite agenția Associated Press, membrii comisiei au recomandat revizuirea legilor electorale ale diferitelor state care împiedică pe cetățenii ce nu plătesc anumite taxe sau nu au un anumit nivel de cunoștințe să participe la vot. De asemenea, comisia a recomandat ca vîrsta minimă a alegătorilor să fie stabilită la 18 ani în loc de 21 ani.

Președintele comisiei, Richard M. Scammon, a declarat că recomandările comisiei trebuie să fie aplicate atît la alegerile federale cît și la cele din diferite state ale S.U.A.

După primirea raportului, președintele Johnson a făcut o declarație reprezentanților presei în care a subliniat că se pronunță în favoarea unei revizuiri a legii electorale, pentru a se permite tinerilor începînd de la 18 ani să participe la vot. Arătînd că participarea la alegeri în S.U.A. este mai redusă decît în alte state, președintele Johnson a declarat că „în momentul de față în Statele Unite este mai ușor să-ți cumperi o armă sau să te înrolezi în armată decît să participi la vot".

Printr-un ordin al președintelui, activitatea comisiei prezidențiale a fost prelungită pînă la 30 martie 1964.

Conferința de presă a lui Dean Rusk

WASHINGTON. După cum anunță Buletinul de știri al Casei Albe, secretarul de stat Dean Rusk a ținut vineri la Departamentul de Stat o conferință de presă în cadrul căreia s-a referit la convorbirile avute la Paris, Londra și la Consiliul N.A.T.O.

Referindu-se la întrevederile de la Paris, el a spus: „Impresia generală dominantă în sînul alianței (N.A.T.O.-nr.) este că contactele stabilite cu Uniunea Sovietică au fost utile și merită să continuăm eforturile pentru a găsi noi domenii de înțelegere".

Ocupîndu-se de deschiderea la 21 ianuarie 1964 a conferinței de dezarmare de la Geneva, secretarul de stat al S.U.A. a declarat că ar fi posibil să se găsească o modalitate de înțelegere în ce privește anumite aspecte ale dezarmării și, în special, în chestiunea preîntîmpinării atacurilor prin surprindere. El a subliniat însă că oficialitățile N.A.T.O. vor insista asupra „posturilor de observație" și altor aspecte privind „inspecția". El a adăugat că în prezent nu există nici o perspectivă de înțelegere asupra unor măsuri de dezarmare mai largi.

Iată o mostră a apartheid-ului, politica discriminării rasiale promovată de guvernul Republicii Sud-Africane: Oameni urmăriți de poliție și loviți fără milă pentru simplul motiv că au altă culoare a pielii.

PREMISE NOI — ȘI POZIȚII ANACRONICE

Corespondența din Paris

Toate ziarele pariziene au relevat că sesiunea Consiliului N.A.T.O. a corespuns, în general, pronosticurilor făcute în ajunul reuniunii ei. „L'AURORE" a scris miercuri dimineață: „După două zile de dezbateri academice (adică fără prea multe concluzii practice) cortina a căzut ieri seară peste sesiunea ministerială N.A.T.O., de la care nu se așteptau revelații și nici inițiative spectaculoase, ceea ce s-a și întîmplat". „COMBAT" a fost de aceeași părere, scriind: „Acest avans neobișnuit asupra orarului — încheierea lucrărilor cu o zi mai devreme — scoate în evidență caracterul sesiunii, de la care nimeni nu aștepta nimic și la care nimeni n-a anunțat nimic nou".

Din comentariile publicate aci, la Paris, ca și în alte capitale occidentale, se poate vedea pe ce se întemeiază aceste aprecieri. Mai multe ziare au comentat îndeosebi, ca un element nou, următorul pasaj din comunicatul final al sesiunii: „Miniștrii și-au exprimat convingerea — se spune în acest pasaj — că este important nu numai să se urmărească realizarea unui acord în legătură cu măsuri limitate de natură să reducă încordarea, dar să se și ajungă la îmbunătățirea relațiilor Est-Vest în mod real și fundamental".

Ce nu s-a spus altădată...

Sesiunea Consiliului N.A.T.O. — prima care a avut loc după încheierea Tratatului de interzicere a experiențelor nucleare în trei medii — nu a putut să nu țină seama de faptul că în viața internațională s-a conturat un început de destindere, o atmosferă mai favorabilă tratativelor, și că, în această ambianță, opinia publică mondială cere cu insistență să se depună eforturi pentru micșorarea în continuare a încordării, pentru soluționarea problemelor internaționale majore, printre care în primul rînd reducerea cursei înarmărilor.

Din acest punct de vedere este interesant de remarcat că, în cuvîntările rostite de unii miniștri de externe prezenți la sesiune au fost prezente unele note pozitive, pe care cu greu ni le-am fi imaginat posibile la sesiunile corespunzătoare din alți ani. Astfel agenția vest-germană D.P.A. a relatat că „o serie de miniștri de externe ca Saragat (Italia), Venizelos (Grecia) și Luns (Olanda) au salutat — deși cu rezerve — indiciile unui dezgheț în relațiile Est-Vest". Aceeași agenție s-a referit la declarațiile ministrului de externe belgian Spaak, menționînd că acesta și-a exprimat regretul în legătură cu faptul că „Uniunea atlantică nu depune suficiente eforturi pentru tratative" cu țările socialiste. Totodată, agenția s-a referit la „concepțiile exprimate de ministrul de externe englez Butler cu privire la necesitatea stabilirii de noi contacte cu Estul". Agenția FRANCE PRESSE a citat părerea ministrului de externe al Olandei Luns, care a declarat că „relațiile dintre Răsărit și Apus nu trebuie să se limiteze la un dialog între S.U.A. și Uniunea Sovietică, ci trebuie să presupună consultații largi între toți membrii Uniunii". Toate acestea au făcut pe comentatorii ziarului „NEW YORK TIMES" să scrie că „s-a creat impresia că, pentru prima oară în decursul celor 14 ani de cînd există, Uniunea atlantică se vede obligată să raționeze de pe planul continuării tratativelor" cu țările socialiste. Asemenea note pozitive au fost reținute cu interes de către opinia publică, care le apreciază în măsura în care sînt confirmate prin fapte și măsuri corespunzătoare.

...Și ce continuă să se repete

Agențiile de presă și ziarele au fost însă, din păcate, nevoite să consemneze, pe de o parte o serie de declarații, care veneau într-o evidentă contradicție cu cerințele destinderii, iar, pe de altă parte, o serie de măsuri concrete îndreptate în direcția intensificării înarmărilor. Astfel ziarul „LE MONDE" a apreciat că ministrul de externe al R.F.G., Schröder, a vorbit „în termeni care reamintesc de predecesorul său Von Brentano, ministrul lui Adenauer, în cele mai grele momente ale războiului rece". „L'HUMANITÉ" arată că el a mers pînă la „a denunța ideea coexistenței pașnice ca o manevră a Moscovei", ceea ce constituie — după cum scrie ziarul — un slogan atît de discreditat, încît numeroase ziare occidentale au preferat să-l treacă sub tăcere în relatările lor despre sesiune.

De asemenea, președintele Comitetului permanent al N.A.T.O., generalul vest-german Heussinger, a rostit o cuvîntare menită să atenueze impresia favorabilă pe care a produs-o în Occident recenta hotărîre a Sovietului Suprem al Uniunii Sovietice de a reduce cheltuielile militare pe anul 1964, el pledînd în același timp pentru mărirea cheltuielilor militare ale țărilor N. A. T. O. și sporirea efectivelor forțelor armate ale coaliției atlantice. Or, tocmai în zilele sesiunii, agenția FRANCE PRESSE a publicat un tablou comparativ al cheltuielilor militare ale țărilor membre ale Pactului Atlantic, din care rezultă că aceste țări au cheltuit în 1963 pentru înarmare 73 446 000 000 față de 71 360 000 000 dolari în 1962 și că numai o singură țară — Canada — nu și-a sporit cheltuielile militare în răstimpul menționat.

După cum transmite agenția FRANCE PRESSE, și ministrul de externe al Franței, Couve de Murville, a manifestat rezerve față de ideea tratativelor, declarînd că înainte ca țările occidentale să se gîndească la măsuri în direcția destinderii, Uniunea Sovietică „trebuie să dovedească năzuința sa de pace"; cum s-ar spune, să se „dovedească" mai întîi că un cerc este rotund și că nu-i posibilă quadratura sa...

Presa occidentală a relevat că secretarul Departamentului de stat al S.U.A., deși a declarat că „Occidentul nu trebuie să piardă ocazia de a studia toate posibilitățile în vederea încheierii unor noi acorduri cu Uniunea Sovietică" și a citat printre asemenea acorduri posibile încheierea unui pact de neagresiune între țările N.A.T.O. și cele ale Tratatului de la Varșovia, a condiționat încheierea unui astfel de pact de soluționarea problemelor legate de Germania, potrivit cunoscutei concepții nerealiste occidentale. În legătură cu aceasta, presa amintește că tocmai în acele zile ministrul apărării al R.F.G., von Hassel, a publicat în revista americană „FOREIGN AFFAIRS" un articol în care s-a pronunțat în mod categoric împotriva unui pact de neagresiune între țările celor două organizații.

Referindu-se la măsurile practice hotărîte în cadrul sesiunii Consiliului N.A.T.O., ziarele arată că ele sînt îndreptate spre stimularea cursei înarmărilor. Comentatorii relevă pasajul din comunicat în care se arată că miniștrii „au examinat de asemenea transpunerea în fapt a hotărîrilor de la Ottawa referitoare la comunicarea unor informații mai complete autorităților naționale în legătură cu problemele nucleare și la o participare mai largă a țărilor membre ale organizației la stabilirea planurilor de operațiuni ale forțelor nucleare ale comandamentului N.A.T.O.".

Dezacordurile se mențin

Într-o serie de probleme discutate și îndeosebi în cele cu caracter militar, și la această sesiune s-au manifestat divergențe între pozițiile diferitelor țări. Pentru motive lesne de înțeles, ele nu s-au reflectat în comunicatul sesiunii. „S-a procedat astfel — explică Raymond Aron în ziarul „LE FIGARO" — „nu pentru că alianța ar fi de acord, dar pentru că membrii ei sînt de acord să nu ia în tragic dezacordurile lor și chiar să nu le ia în discuție". „Scurtarea dezbaterilor — a scris și „LE MONDE" — se explică prin grija pe care și-a însușit-o toată lumea de a evita problemele spinoase, începînd cu controversa strategică franco-americană". Autorul are în vedere faptul că Parisul continuă să se pronunțe pentru crearea propriei „forțe de șoc" nucleare.

În ce privește mult discutata flotă nucleară multilaterală a N.A.T.O., după cum a relatat agenția D.P.A., numai americanii și vest-germanii au sprijinit acest proiect de «integrare nucleară»; ministrul britanic al apărării Thorneycroft, exprimîndu-și rezerva față de proiect, a venit cu „o idee nouă": să fie creată nu o flotă, ci o forță tactică de luptă alcătuită din diferite naționalități. Comentînd această idee, agenția americană ASSOCIATED PRESS. a scris: „După cîte se pare, Thorneycroft încearcă să plaseze avioanele britanice T.S.R.-2".

O altă agenție americană — U.P.I. — a arătat că o discuție vie a avut loc în privința repartizării cheltuielilor militare. Ministrul apărării al S.U.A., McNamara, arată agenția, „a avertizat pe membrii europeni ai N.A.T.O. că trebuie să-și sporească contribuțiile. Aceștia nu s-au arătat însă entuziasmați, iar reprezentanții Greciei și Turciei au prezentat chiar puncte de vedere opuse acestei cereri".

Trăgînd concluzii din întreaga desfășurare a sesiunii N.A.T.O. de la Paris, comentatorii relevă că, deși sesiunea a înregistrat în felul ei tendința spre destindere în relațiile internaționale, în fapt ea nu a făcut nimic de natură să întărească prin fapte unele declarații de intenții mai constructive exprimate de unii din participanți; dimpotrivă, spiritul anacronic al unor intervenții și măsuri preconizate în cadrul sesiunii nu a făcut decît să demonstreze încă o dată că N.A.T.O. rămîne un instrument al cursei înarmărilor și al încordării internaționale. În opinia publică este larg răspîndită părerea că forțele păcii trebuie să-și intensifice eforturile pentru a deschide drum unor noi acorduri în vederea micșorării încordării, întăririi păcii și colaborării internaționale.

T. VORNICU

Procesul foștilor S.S.-iști de la Auschwitz

FRANKFURT PE MAIN 21 (Agerpres). — După cum relatează agențiile de presă, prima zi a procesului celor 22 de foști SS-iști, acuzați de complicitate la uciderea a 4 milioane de oameni în lagărul de concentrare de la Auschwitz, a fost consacrată audierii acuzaților. Printre acuzații care au compărut în fața tribunalului se numără o serie de medici, funcționari și foști membri ai gărzii lagărului de la Auschwitz.

În prima zi a procesului a fost interogat Robert Mulka, fost aghiotant a lui Rudolf Hoess, unul din comandanții lagărului, care după cel de-al doilea război mondial a condus o agenție de import-export din Hamburg. În actul de acuzare se arată că Mulka s-a făcut vinovat de a fi participat direct la selecționarea prizonierilor care să fie gazați, precum și de a fi contribuit în mod direct la punerea la punct a camerelor de gazare și a procedeului de gazare cu „Cyclon B".

Pe banca acuzaților a apărut, de asemenea, Wilhelm Boger, inventatorul unui aparat special de tortură. Boger a recunoscut că a participat personal la torturarea și asasinarea a numeroși deținuți. În aceeași zi, au mai fost audiați:

Hans Stark, acuzat de a fi participat personal la diferite execuții. Stark a recunoscut că s-a angajat în mod voluntar în trupele SS în 1937. La Auschwitz, s-a ocupat în perioada 1940—1941 și de ținerea evidenței celor uciși în lagăr.

Klaus Hubert Dylewski, inginer, a participat în mod direct la asasinarea a numeroși comisari politici sovietici.

Pery Broad, fost caporal, a luat parte la executarea deținuților cehoslovaci, ca represalii după asasinarea conducătorului SS, Heydrich. Broad a recunoscut că în 1942 s-a angajat voluntar în trupele SS.

Viitoarele confruntări vor avea loc la 30 decembrie 1963 și 6 ianuarie 1964.

Scurte ȘTIRI

VARȘOVIA. La invitația Uniunii ziariștilor polonezi, o delegație a Uniunii ziariștilor din R. P. Romînă, condusă de Valeriu Pop, redactor șef-adjunct al ziarului „Scînteia", a făcut o vizită la Varșovia. Delegația a încheiat cu reprezentanți ai Uniunii ziariștilor polonezi o convenție de colaborare a celor două uniuni în viitorii doi ani. La 20 decembrie, G. Diaconescu, ambasadorul R. P. Romîne în R. P. Polonă, a oferit un cocteil în saloanele ambasadei cu prilejul vizitei delegației de ziariști romîni.

TIRANA. Agenția Telegrafică Albaneză anunță încetarea din viață a dr. Medar Shtylla, președintele Adunării Populare a R. P. Albania și vicepreședinte al Consiliului General al Frontului Democratic.

DELHI. Într-o declarație făcută la 21 decembrie în Parlamentul indian, primul ministru Nehru a subliniat că guvernul Statelor Unite nu a consultat India în problema dislocării unor nave ale flotei a 7-a americane în Oceanul Indian.

BRASILIA. Elementele reacționare din Brasilia nu renunță la încercările de a organiza în țară o lovitură de stat, a declarat ministrul de justiție și de interne al Braziliei, Abelardo Jurea. Ministrul a menționat că în fruntea complotului antiguvernamental se află guvernatorii Lacerda și Barros ai statelor Guanabara și respectiv Sao Paolo, care caută să creeze în țară „o situație de neliniște".

REDACȚIA ȘI ADMINISTRAȚIA: București, Piața „Scînteii" Tel. 17.60.10, 17.60.20. Abonamentele se fac la oficiile poștale, factorii poștali și difuzorii voluntari din întreprinderi și instituții. Tiparul: Combinatul Poligrafic Casa Scînteii